南京新報

第六五四號

今日本報兩張售洋四分

內政部登記證警字第六號

經中華郵政登記認為第二類新聞紙類

社址 復興路一三五號

電話二一七八四 二一八六九

定報價目	
每月	一元二角
半年	六元
全年	十二元
外埠另加郵費	

廣告刊例
每行二十字高
每日二角
每一百七十行
每日卅三元四角
新五號字計
算六行起登

國府明令停戰待命後 各軍隊紛紛來歸

綏西騎兵第六師代表抵京 謁汪主席呈表冊聽候點編

（中央社）自國民政府改組還都、發表宣言、並頒佈明令、命各地軍隊停戰待命以後、各地軍隊紛紛來歸、茲悉、現駐綏西一帶之騎兵第六師師長白鳳翔、察於欲求國家之生存獨立、必須在和平反共建國之國策下、對外和平、對內統一、更受汪主席偉大人格之感召、已徹底明瞭、盲目抗戰、非但不能救國、且足損國家元氣、故遵照國府命令、停戰待命、聽候點編、並特派代表劉力全來京、晉謁汪主席暨各軍事長官、面呈經過、同時呈遞表冊、該師計有騎兵一萬二千人、馬匹槍械等均極充足、

英為應付當前國難 放棄傳統自由主義

實行全國產業總動員 國民生活歸政府統制

【中央社倫敦二十二日電】英國政府現以遭逢歷史上空前之國難、乃決定放棄傳統的自由主義、實行產業（即資本、勞動及土地）總動員、二十二日下院提出緊急法案、將一九三九年之「國防非常大權法」延長至一九四一年八月、同時於格林特無任所大臣之下所設立之生產審議會、亦邀集海上運輸、軍需、勞動、農務、工務、製造飛機之各部首領、及工會代表、討論擴充軍需器械之生產案、國防全權法案、今日未經表決、即一氣於上下兩院三讀通過、請求英皇之批准、英政府此舉、當係為應付緊急之情勢、將根據該法案、即日公布各種勅令、將全部國民生活、悉置於戰時組織之下、故上項法令、一經實施、一向受憲法保證之國民自由、將為戰爭之故而暫時犧牲、由此可窺英國國民、已因德軍之進攻、不問政黨政派之不同、均抱舉國一致之態度、艱苦共赴國難之決心、一般預料英政府即將公布之勅令、當包括以下各點、㈠軍需工業之國營、㈡金融業銀行之統制、㈢其他一般公司企業之嚴簿、並工廠設備之檢查及監督㈣動產不動產所有權之統制㈤徵收值百抽百之附加稅、限制戰時利潤、㈥實行勞動總動員、關於勞動時間、工銀、及勞動時間之增減、但由政府規定、政府並有指定特種勞動之權、㈦關於供給軍需器械生產上之必要勞動力、由勞動部根據以上之廣泛權限負責辦理之、戰時不必要奢侈品之生產、當加禁止、而僅先經營軍需工業暨輸出產業、

國府答禮使節團 抵橫須賀訪長谷川

【中央社橫須賀二十四日電】國府答禮使節陳公博氏一行、二十四日晨十時三十三分、抵橫須賀站、赴鎮守府、訪問長谷川大將、略事寒暄、即登某軍艦參觀、午後又參觀橫須賀航空隊飛行訓練工作、

照相說明 （上）向西部戰線出發中而給予德軍迎頭打擊的法國戰鬥機（中央社）（下）德國高射砲部隊已經將飛至德領內襲擊的英國轟炸機擊退了（中央社）

英預防敵人間諜活動 大捕德僑統制言論

並拘禁法西斯黨議員

【中央社倫敦二十二日電】英政府為預防德第五部隊（即間諜部隊）之威脅起見、前已嚴厲監視境內德僑、將彼等分為甲乙丙三級、然最近竟拘捕屬於甲級者、而僅將屬於乙級之男子六千名、亦悉數加以拘捕、唯英國境內、現尚有男女德僑六萬六千人、未受處分、且最近荷比兩國人民、紛紛來英避難、而德國之所謂「第五部隊」者、貫混入其間、英當局頗覺取締上之困難、而最感危惧者、除外國之「第五部隊」外、在自己國民間亦有「第五部隊」之存在、查德國在大戰開始後、即厲行共產黨徒之彈壓、英國則迄今仍有共黨及法西斯黨機關報、同時海德公園之露天演說、亦不時有和平份子高喊反戰、因此國民間頗有主張加以澈底取締者、本日議會通過去案一件、賦與政府統制言論之權、放棄已往之自由放任政策、預料在最近期內、英國即將開始大事肅清反戰主和等份子、

【中央社倫敦二十三日電】英國下院主席克斯洛、本日在下院發表稱、頃根據國防法、將英國法西斯黨員伍姆塞議員逮捕、拘留於勃利克馬特刑務所、按在議會開會中、拘捕議員置諸監獄者、在英國憲政史上、實為創舉、是日並逮捕英法西斯黨摩列一派十人、當局說明彼等法西斯黨員、犯與德國背後部隊、活動有關係之嫌疑、故予逮捕、

英外次答議員問 將改善英蘇關係

【中央社倫敦廿四日電】路透訊、昨日下院某議員、質問外次白特勒、是否採取立即改善英蘇關係之步驟、外次答然、

歐洲戰亂中 各國船舶損失

【中央社神戶廿四日電】據日三井公司船舶之調查、本年度四月份、因戰火擴大、各國喪失之船舶、計德廿六艘、（十八萬另五百六十六噸）、英六艘（三萬五千另三十三噸）、以及他國合計四十艘、共達廿五萬五千四百六十三噸、自大戰勃發後、各國共損失船舶二百萬噸、統計如左、（貨物船）三〇艘一三一〇三五噸、（油糟船）六艘三一二四七噸、（客船）四艘八一三一八一噸、合計四十艘、二四五四六二噸、去年九月以後、（貨物船）四四三艘一三九五六〇四噸、（油糟船）四九艘三六一二六八噸、（客船）三一艘三四二二二九噸、合計五二三艘、二〇九九一〇一噸、

各地渝軍連朝敗北 軍民厭戰渴望和平

【中央社】自國府還都後、人民渴望和平、軍隊厭戰、已成普遍趨勢、惟渝方仍作種種虛偽宣傳、企圖麻醉民衆、拖延戰事、記者為揭破渝方偽詐宣傳、並使人民明瞭各地確實戰況起見、特向關係方面探誌各情如左、

㈠華北方面 部先縣鄉寗一帶渝軍第九十軍李文部下二萬人、已於十八日被擊退、又太行山脈東方之檢社遼縣一帶劉伯誠部下之共產軍主力、亦遭日軍之猛攻而潰散

㈡華中方面 自襄東退走之渝軍、近在漢水兩岸一帶、及江南方面集中十五個師、於十九日與日軍在白河畔激戰三晝夜、結果不支後退、又鄱陽湖東岸渝軍二萬、企圖遮斷長江交通、於二十二日亦被擊退、又同時鄱陽湖西方瑞昌通山之鄂之山岳地帶之渝軍五千名、亦遭日軍擊退、

㈢華南方面 渝軍圖綏和華中方面之情勢、在粵省中部、開始牽制活動、日軍乃於本月上旬末起開始猛攻、十六日日軍已占領花縣、十七日晨並完全占領從化方面東北方渝軍所持之永久陣地、此外日空軍亦頗活躍、連日在晉西南部猛炸渝軍、並在西南部等地、大事轟炸、

前線歸來日軍官 對記者團談戰況

【中央社漢口二十四日電】鄂中戰區真相、現為各方注目、日軍事當局方自前線歸來之鈴木大尉、昨對首都新聞記者視察團發表談話、據談、戰區內一般人民因被渝方虛偽宣傳所蒙蔽、尚未澈底醒悟、惟渝軍方面所有連長以下之士兵、無不飽受戰禍痛苦、深望早日實現和平、但渝方仍以「打到東京」之響語、愚弄士兵、本月初旬鄂中地帶渝軍共有三十個師、在明港唐縣鎮隨縣一帶出沒、但與日軍一度交戰後已行退去、其士氣之沮況、與夫渴望休戰之切、概可想見、惟渝方仍自愚空造謠、連日竟謂信陽已有渝軍蹤跡、本人方自前線歸來、信陽與漢口間火車每日通行、渝方僅一度有飛機偵察、毫無動靜、稍有軍事常識者、當知其消息為虛構、深盼諸君實地考察、以資證明、現國民政府已還都南京、和平建國前程遠大、吾人可信所有士兵民衆、均必踴躍來歸、

衝破法陣越至後方 德軍佔領部羅涅

瑞邊德法兩軍移比境

【中央社柏林二十三日電】傳法國北部戰綫之德軍、已進抵英法海峽、迫近部羅涅、正與聯軍激戰中、德官方於二十三日聲稱、德軍確已將部羅涅佔領、

【中央社倫敦二十四日電】英首相邱吉爾昨在下院宣稱、德鐵甲車隊、突過比利時聯軍後方、圖破壞交通、刻已衝破法軍陣綫、德軍刻已抵達部羅涅、該處已發生激戰、局勢甚為嚴重、

【中央社倫敦二十四日電】英首相邱吉爾、本日在下院報告戰況如次、㈠德軍刻已迫近英法海峽沿岸之部羅涅、該地兩軍鏖戰甚烈、㈡阿布畢爾、已告失守、㈢德軍欲擾亂比國戰綫後方英遠征軍之連絡、

【中央社巴塞爾二十三日電】德軍自用兵比荷兩國後、即在德國與瑞士之邊境地方、調駐大軍、似有進攻瑞士之企圖、惟最近德法兩軍、均將該地駐軍撤退、又齊格非及馬奇諾兩防綫之德法軍、傳亦已調往法比戰綫、

歐戰各國發表戰況

英

【中央社倫敦二十三日電】英軍司令部發表、㈠比利時戰綫之德軍、在埃斯哥河一帶攻擊聯軍陣地、幷在俄德納爾德附近強渡埃斯哥河、此外均為英軍擊退、㈡法國北部阿拉斯戰綫、兩軍正展開激戰、英軍在阿拉斯巴勃姆間、（阿拉斯東南二十四公里）對德軍作猛烈反攻、但其後德機械化部隊及裝甲車隊突破該陣地一帶、抵達英法海峽海岸附近、

德

【中央社柏林二十三日電】德軍司令部本日發表戰報稱、㈠比領佛蘭特爾戰綫、德軍渡過埃斯哥河、續作猛攻、排除聯軍之反攻、着着擴大戰果中、㈡在毗近比利時邊境之法領巴倫秀奴、德軍與聯軍展開激戰、並在該地西南摩瑪爾森林地帶、殲滅前來反攻之法軍、㈢法境阿爾奏縣西部之德軍、擊破法軍、陸續向北方之加來斯進攻、㈣索姆河謬司河南方戰綫、聯軍保持防守、故戰局毫無變化、㈤列日防綫、聯軍機械化部隊兵力、士官二十名、兵士六百五十名、向德軍投降、㈥德空軍在英法海峽、炸沉聯軍輸送船三艘、油糟船一艘、此外並猛炸英本土多維爾、法領加來斯及丹克等英法海港軍事施設、

法

【中央社巴黎二十三日電】法軍司令部本日公布戰況稱、比法戰綫法軍、本日反攻德軍、業已進抵坎白萊之西方、而於佛蘭特爾平原展開大決戰、

【中央社巴黎二十四日電】法軍司令部頃公布戰況云、㈠法國北部戰綫、德軍依然進攻中、㈡索姆河戰綫方面、法軍仍保持原來陣地、㈢色當南方、德軍現取新攻勢、但經法軍抵抗後、已阻止北前進、

中日合作力求實踐

報對陳專使之談話 表示萬分熱情的共鳴

【中央社】二十三日大阪每日新聞所載社論、題為「實踐重於理論」、闡明中日兩國今後應摒棄浮虛理論、採取實踐方針、更充分表露日本朝野願與中國協力、共謀東亞復興之熱情、全文發表於我國答禮使節團抵日之時、對我國專使陳公博之致詞、表示共鳴、含意至為深長、茲特譯錄於后、「二十一日抵達東京之國民政府答禮使節陳公博氏等一行、曾發表聲明、力言實踐中日和平、其中陳公博氏有謂、「今日之事在實踐而不僅在理論、必須以事實表現」云云、按改組後之國府與日本政府、對於中日和平之真義、早已一再申述、國府今後施政之首要工作、即為實踐中日和平、且對近衛聲明之中心要點、即中日兩大民族、實有密切不可分離之關係、雙方亦均已洞悉其真締、日本政府會屢次申明、願舉全力協助中國政府之發展、不過吾人須知、欲解決中日兩國間此次不幸事件、實尚須經歷種種過程、克服種種艱困、然則吾人確信兩國政府、必能認定此種努力於和平興亞、以樹立新秩序之偉業、更信兩國國民、亦莫不同具此種堅決之信念、國府改組還都以後、業經屢次闡明、對一切事件之處理、均以實踐為基本原則、而日本政府對於此點、亦已再三予以確認、即如廿一日晚首相所舉行歡迎使節團宴會上、米內首相致歡迎辭、亦反覆力述日本既定國策、謂「日本國對國民政府之態度、已如屢次聲明、當不惜予以全力的支持、及協助國府之健全發展」云云、於此吾人益獲得一正確之理解、即目前之問題、乃對於日本與國民政府向所主張者、將如何逐步使其見諸事實也、當然欲求此種具體的方式之構成、雙方自應相見以誠、既不宜固執一己之見、尤不可拋於空洞之理論、而必覓取正大之途徑、選擇切實之方法、彼此採同一步調、逐次迅速施行之、此固無庸贅述者也、蓋如分條析理、多方苛求、則理想與事實、必愈趨背離、反之、若由大處着手、謀切實妥貼之處理、則不僅可使日本益加强協助國府之信念、而使其益臻鞏固、且可使繼續抗戰之重慶政府、日趨萎弱、終至瓦解、是則由局部和平推而及於全面和平、實非難事也、方今歐戰日益擴大、援蔣各國、皆已危機四伏、自顧不暇、當此時也、重慶政府固益陷於艱苦危殆之境、同時此種國際環境、亦未始非改組後國府漸呈好轉之朕兆、因此吾人實敢斷言、中日兩國目前唯一要圖、即惟有向實現既定大方針之途邁進、始能應付此綜錯複雜、瞬息千變之世界情勢、當茲國府答禮使節蒞日之際、吾人於熱烈歡迎之餘、敢望使節諸公對於橫溢日本朝野之中日親善與和平興亞之氣氛、能有充分瞭解、尤盼激底認識日本國民亦願舉全力、與彼等貫澈實踐興亞大業之熱誠也、」

南京新報更訂廣告發行價目啓事

茲因金價暴漲紙張及各項原料昂貴為彌補蝕耗起見自六月一日起改訂新價分館分銷一律增加五厘聊資挹注諸希鑒諒

逃出重慶

予人

【中央社特稿】予人先生剛從重慶逃出來、到南京不過五六天、這篇便是到南京後發表的第一篇文章、予人先生答應本社繼續為文、揭露重慶的內幕、

我回憶起由重慶到南京這一段行程、真如做了一場又恐怖又爽快的夢、不僅南京的同志看到我覺得吃驚、愉快的同志聽到我已到南京的消息、當更為之咋舌、慶幸、

自汪主席離開重慶、倡導和平運動以後、蔣介石的特務機關、即將由四川向外出發的路口、佈滿了形形色色的祕密人物、如像強盜切路一般、尤其對於平素服膺汪主席、信仰和平主張的一般同志、無不特予監視、對於這般同志日常生活的各面、均為他調查記錄密報的寶貴材料、和平運動的勢力愈大、蔣介石對於同志的監視愈嚴、監視的範圍亦愈廣、自還都以來、凡是蔣介石勢力所能達到之處、更佈下了天羅地網、幾乎光顧到每個同志每個官吏的頭上、由一般而漸及於親信、現在除非他認為絕對可靠的少數親信、那一個都很難任意離開重慶、然而我真僥倖呀、我竟是在這種嚴重局面之下、逃出的一個、我為什麼這樣冒險的幹、很簡單、因為我誓死信仰和平主張、不願再在暴力之下和那些穿人衣講鬼話的人苟活下去、

至於我如何離開、如何走的經過、因為沒有說明必要、恕且從略、現在我該講一講四川方面一般人的心情了、

一、汪主席離重慶至上海的時期

因為汪主席向蔣介石幾次提供和平主張、闡明和平之必要、祇政府很少數高級官吏知道這回事、大多數同志是不曾預聞的、所以汪主席到河內的消息經報紙揭載後、一部份人們是惶惑、東探詢、西打聽、像大禍之將臨頭、一部份人是冷靜沉默、但內心裏亦覺這事關係非小、亦極富彈強、及至霹靂一聲、艷電發出了、一般人才相當明白、這時蔣介石亦發表一篇駁斥近衛聲明的大示、與汪主席的艷電對立起來、蔣介石的機關報又接二連三的登載了幾篇批駁近衛聲明和艷電的社評、作為他的應聲、這時一部份愚昧無知、和幾個假抗戰而倒蔣的人、與夫共產黨匪、自然是異常叫囂、對於近衛聲明和艷電、極盡曲解詛咒之能事、然而這些少數人愚昧自私的叫囂、並不能掩盡人們的理智、大多數有識之士、和對於國家民族覺得應當負責任的人、仍極冷靜沉默、不肯附和、假如以私人談話的方式和他們談到「和」「戰」問題、在未開口前、總是唏噓慨嘆、內心裏含着無限痛苦似的、『國家民族的存亡、是何等嚴重事、我們既不能將敵人打退、當無不和之戰爭、拿整個國家民族的生命向誰賭氣呢、難道要打個萬劫不復之時、再反向敵人求和嗎』、這是由這般人口裏很流行之一種悲痛的呼聲、有一次我參加一個半官性質的讌會、在座有剛從歐洲歸國的某大使、有黨部負責的某主任委員、其餘亦盡是黨政負責的高級人員、酒至數巡、另有一位黨部委員、忽請教於某大使說、「C先生、你看中日戰事能否打下去呢」、某大使說、「大概凡是到歐洲去過、明瞭國際情形的人、都覺得不能打下去」、當時某主任委員也插嘴說、「淪陷區的民衆看到艷電、當作何感想呢」、這還是比較有地位者誠懇巧妙的表示、然而不能公開討論呀、有一次、去年四月初、我和中央委員丁惟汾先生飯後擺龍門陣、剛一談到艷電、劉委員就說、「祇有發國難財、升國難官的人、纔樂於打仗、有些人也是被共產黨的迷湯灌昏了頭腦」、像這樣沉痛的呼聲、私人交談間到處可以聽着、然而不能公開討論呀、去年春、馮玉祥偶臨成都、自第二天起到處講演、大概是負了蔣介石和共匪的使命、專為反對和平運動而來宣傳的、每天所講的題目雖不同、內容都是一樣、如『和平即是亡國、抗戰到底必獲最後勝利』等句、特別叫得響亮、當時有些大學生曾寫信請他解釋『抗戰到底』之「底」定義如何、並且在信裏還寫了兩個地名『康定乎、拉薩乎』、他在成都住了將近十天、成都的軍事首長鄧錫侯、潘文華、都避不與會面、此公無聊、僅王纘緒一人送行、他離開時情形冷落、令人啼笑皆非、走後大家同聲的說、『馮玉祥的菩薩沒有遇到買主』、於此可見一般人的心情了、（未完）

社論

毋忘和平建國

汪精衛主席，以和平建國，領導羣衆；登高一呼，羣山響應，苟有血氣，疇不景從！然而和平救國，非空言所得成，必須有和平方案，建國事業；而後事乃有濟。且也，和平與建國，不可分離，必先有和平之方案，而後能建國，亦唯有建國之事業，而後能和平；否則所謂和平者，亦局部之和平，所謂建國者，亦空虛之建國；當非汪主席之本懷，而亦非民衆之所樂聞也。

必先有和平之方案而後能建國，此意夫人而知之矣；必有建國之事業而後能和平，則熟知者恐尚鮮。然此亦至易明晰之事，無待深求。蓋必人人能忠於國家，努力向復興之路邁進，凡應爲之事，次第舉行，使黎民乂安，生產發展，士不失職，農不失耕，工商不失業；則人自樂歸，縱有千百蔣介石，亦無能爲梗；全面和平，自可實現。且人必自侮，而後人侮；苟上下悉埋頭苦幹，振作奮勉，使國勢蒸蒸日上，則自可起人之敬，好我者勸，惡我者懼；全面和平，易於着手。故和平之能成功與否？不在人而在己。此即「必有建國之事業而後能和平」之意義也。

雖然，「言之匪艱，行之維艱」；人情每多好逸而惡勞，好樂而惡苦，而風氣所趨，環境所誘，更易陷人於不義。故在未得志時，未嘗不憂心悄悄，爲救國之謀；及一旦得志，往往頓忘其所以，專馳逐於聲色狗馬之場，儘量享受物質上之快樂，舉凡平日愛國之心思，悉拋諸九霄雲外；其甚者更假借其職務上之權力機會，唯予言而莫予違；於是日言建國，而國益不可救。晏安鴆毒，古人所戒，衛文公唯能大布之衣，大帛之冠，始得復興衛國；今之國勢，其危殆十倍於衛文公遷楚丘之時；古人有言：「憂勞可以興國，逸豫可以亡身」；況在今日，憂勞固未必遽可興國，若再人人而唯求逸豫，則建國之謂何？恐即欲爲猶太遺民，而不可得。故眞求建國，應人人刻苦耐勞，潔白乃心，屏除嗜慾，蠲棄意氣，凡物質上之享受，儘量減少，以培養國家財力物力；其成效至少必可內有以自樹，而外則不至招人之侮。且也風氣之轉變，自上爲之，君子之德風，小人之德草，上行下效，捷於影響；苟在上者樹之風聲，以身作則，則羣衆自受其感化，不令而行。否則，雖日誅一人，而其弊如故；大之無以副人民喁喁之望，小之亦無以慰汪主席唱導和平建國之苦心。故深願今之站在和平建國主義下之人員，念茲在茲，處處毋忘和平建國；則和平自得實現，建國亦得告成。

我爲此言，非謂今日人員多屬如是也，固有不少力自振作，淬勵刻苦者；特以國家破碎至如是，人民病苦至如是，瞻望前途，荊棘滿布；而酒綠燈紅，柔聲曼舞，竟尙相望於道，各業皆極凋敝，而酒食歌舞之場，獨滿坑滿谷；心所謂危，不敢不吐。亦春秋責備賢者之義，謀國者所應驚心怵目者也！

美國縱參加歐戰 法幣亦難提高
滬金融專家發表見解

【中央社上海二十四日電】因歐戰之日趨惡化、英鎊劇跌、美國有參加歐戰之可能、於是美國美元及股票暨各項物價、已轉趨跌落、我國對外匯市放鬆、物價亦將隨勢狂跌、一般社會人民、或謂法幣價值、已有提高之勢、中央社記者頃訪本市金融專家某君、據其表示、法幣價值提高、事實上萬不可能、蓋我國戰前發行之中中交農四行法幣、總數僅十四萬萬餘元、共準備基金約有六成以上、戰後迄今逐漸增發法幣額、據渝方財部公佈、至去年底止、達三十萬萬餘元之鉅、乃實連今年過去數月之法幣價值、按戰前之準備基金計算、每一元法幣、僅值三角六分、即英美鎊元貶值以前原狀、法幣價值亦不能提高、況自渝方於民二十四年實施幣制政策後、所有民間白銀吸收輸出美國達十六萬萬元、已被購買軍火、消耗殆盡、今年一月以後、無即金銀可以搜括輸出、由此可知渝方經濟崩潰、法幣價值、無從提高、惟望國民政府以和平建設、促進農工商業之復興繁榮、解除人民受物價高漲之痛苦云、

義首相突召開 最高國防委會
所議何事殊堪注目

【中央社羅馬二十三日電】義首相墨索里尼本日發表、召開最高國防委員會、預料各閣僚、巴特里奧、格納齊兩元帥、及陸海軍首腦等均將列席、然值茲巴爾幹地中海風雲緊急、義似將參戰之際、此次突召開國防委員會、當有其重大之意義、

美參院一致通過 龐大海軍預算案

【中央社華盛頓二十三日電】美參院本日一致通過總額「十四億七千三百七十五萬六千金元」之空前的龐大海軍預算、當即交付衆院、按該預算爲十億一百萬金元之預算、及基於總統特別咨文、而新追加之四億七千二百萬金元、緊急國防費二次所構成、

日訪義使節團 晉謁羅馬教皇
下午往訪墨首相

【中央社羅馬二十三日電】日訪義經濟使節團長佐藤及小林片岡之代表、本日上午十一時訪巴基坎宮、晉謁羅馬教皇庇護十二世、作訪義後之酬酢、教皇當謂、希望日本今後爲世界和平作更進一步之貢獻、

日訪義使節團團長佐藤尙武等一行、二十三日訪問教皇於教廷、繼於下午往比賈宮正式訪問墨索里尼首相、由佐藤團長傳達米內首相、對日義親善關係之聲明書、並舉行種種懇談、

合衆社柏林分社長 視察英法海峽沿岸
盛讚德方軍雄厚

【中央社紐約二十三日電】合衆社柏林分社長洛克南、係在比國前線、從軍於德方者、二十二日抵達英法海峽沿岸某地、發出消息、各方甚爲重視、誌其消息內容如次「記者於二十二日與德軍同時抵達英法海峽沿岸某地、該地區有德方潛艇、及掃海艇集結待機、隨時均可出而完成破壞使命、各道路步兵砲空軍部隊、輸送頻繁、彼等業已準備就緒、僅枕戈以待德總統發下襲擊英國之命令、並因德將擊破其背面之法比北方聯軍、故在此次行動開始以前、希特勒將傾全力於下列二點、(一)利用空軍、徹底破壞英海陸空全軍之組織、(二)對英國輸送艦隊、一如以往俄斯坦德、丹刻克低培等地之連續轟炸、以印速艇潛水艇、及空軍等、加以集團攻擊、

日大本營發表 襄東作戰經過

【中央社東京二十三日電】日大本營陸軍部本日發表襄東作戰經過、略謂襄東作戰、現已告一段落、渝方種種反宣傳俱屬無稽、蓋日軍自五月一日起、沿信陽隨縣安陸一帶、開始包圍作戰、進攻渝方大軍三十餘萬後、爲誘之出擊計、故作後退、蔣軍果然集大軍來攻、乃改取攻勢、於本月十九日展開第二次包圍戰、蔣軍軍長張自忠、即於是役戰死、淮河上游之日軍、已於二十三日佔領鳳台縣城、

暹邏排華不確 說者顯有作用

【中央社上海十四日電】暹邏駐美公使白萊蒙、於赴華盛頓履新途中、昨(二十三)乘塔虎脫總統輪過滬、於輪次洽見記者稱、外傳暹邏厲行排華風潮說、實屬不確、因暹邏根本未發生反對任何國家之示威舉動、繼又述中國與暹邏歷年來之友好關係、以中國對暹、向抱友好態度、暹邏自亦極願報華以友好態度、故反華之說、決非事實、

祕魯禁外民入境 日政府決提抗議

【中央社東京二十四日電】祕魯政府於十八日公佈總統命令禁止外籍移民入境、日政府聞訊、以爲係利馬排日暴動後之又一事件、日駐比代理公使、二十一日向祕魯政府嚴重抗議、二十四日外省情報部長發表談話謂、「祕魯政府五月十八日公佈總統命令謂、六月中爲調查國勢、禁止外籍移民入境、同時公表、規定僱傭移人之法令及移民營業限制令、嚴格適用、祕政府突然採取此項措置、其理由殊難諒解、故使日本駐祕公使館調查事實、並對於此項命令之適用、亦加以注意、日政府爲使祕政府此項措置、不致壓迫限制日本移民、故使代理公使佐藤先行嚴重抗議、」

英慫恿德廢皇 避難英國
但遭威廉二世拒絕

【中央社紐約二十三日電】據紐約泰晤士報托倫訊稱、英政府曾於德國開始進攻荷比時、慫恿隱居於荷蘭托倫之德廢皇威廉二世避難英國、並供給一切費用、以在英國度其天年、但德廢皇即予拒絕、並稱「余正祈禱德國戰勝、決不遷往英國」、

西行見聞
（本報特派記者俞正燮）

國民政府爲欲明瞭武漢戰區人民之疾苦、及友軍前線活動之概況、特由宣傳部派首都新聞記者四人前往實地視察、將所見新聞、介紹與我國人、藉以證明重慶政權反宣傳之不確、俾全面和平得促其實現、記者由南京新報派往、茲將見聞所及、誌之於后、

首都飛起

二十二日上午九時四十五分首都新聞記者武漢戰區視察團一行四人、搭乘中華航空公司道格拉巨型機（係日本製）起飛、當時並承宣傳部郭褚兩司長蒞場歡送、盛情可感、視察團四人、中央社佔兩位、一位是薛慧子君（攝影記者）、一位是薛迪蔚君、另外一位是中報採訪主任陳大凡君、那末就是記者了、是日天氣晴朗、碧空無雲、機身昇空時、記者初次搭乘、未免頭暈、幸爲時不久、機身即平穩前進、除輕微機聲外、簡直不知是坐在二千公尺高空、從窗中俯視大地、惟見大江蜿蜒東流、其狹如帶、而舟船之小、如不仔細瞧、幾不能及、蓋隻隻舟船、僅如帶上之點、渺小可知、十時十分已到巢湖上空、此則據機上服務之女侍所告、斯有機身高度在二千五百公尺、巢湖全景、略呈圓形、看來殊爲有趣、未幾、巢湖過去、地面便見多山、而蔚藍天空、遠處白雲漸見、吾人頓時興高采烈、可想、蓋從地面上看雲相隔遼遠、今日相見幾在咫尺、機會豈可放過、轉眼之間、遠處之堆堆白雲、便在眼前、有在機下、有在機身之旁那時景色眞是美麗極了、說它像棉絮、也可以說它像白雪、有十分鐘光景、機身完全在大片白雲上行進、那皚白的雲、使人有置身於北極冰山雪海之感、啊、偉大之自然、十時五十五分據女侍告已到大別山、俯視機下、果見地面處處崗起、並看到有一個山脊、頗像水牛的背、倒很有味、機身此時又比較高了起來、過了大別山、沒有一刻鐘、漢口就到了、此陌生的地方、記者初來覺得另有一種趣味、此日載各人來漢之飛機、操縱的是江島、機關士是酒井、通信士是岩本、此道格拉機機身銀灰色爲雙引擎的巨型機、能載客廿一人、機身內部共分七排一面是雙人座、一面是單人座、椅以灰色之壁自有簡潔之感、

到達漢口

上午十一時廿五分飛機到達漢口機場、報道部寺西中尉、中央社武漢分社長李光源、均到場照料、殊感、在機場待合室內、爲休憩片刻、即乘車投武漢飯店寄宿、午飯後、並往市政府、武漢報、大楚報、軍特務部各處拜訪、市長張仁蠡並撥冗延見、對武漢市政概況、陳述頗詳、臨行並贈武漢特別市政府周年紀念特刊、及紀念攝影冊人各二本、晚間、漢口中日新聞記者在親仁會設宴招待、由武漢報編輯局長莊泗川致歡迎詞、團員中則由中央社薛慧子致答詞、宴畢、即往漢口街頭遊覽、並往新市場漢口大舞台東亞花園各娛樂場所瀏覽、雖然僅是數小時之觀察、但予吾人有一種深刻的印象、即是漢口經一年餘的光景、已不復見到戰後景象、人口（包括三鎮）已達七十餘萬、繁榮處不減上海、花樓街一帶、雖爲石碼馬路、但兩旁店肆林立、行人如鯽、熱鬧非常、僅白天吾人往投旅邸時、於途中見到有數處門道、店鋪、門窗全緊、上存罷敲、此則與首都有國處情形正同、但從和平建國羣發展開後、此種情形自將逐漸減少矣、

丁默邨啓事

舍弟時俊，於本月廿二日晚，應友朋邀宴，前往灃都花園，適鄰座與人衝突，以桌椅杯瓶，互相轟擊，舍弟企圖勸解，不幸波及，頭部重傷，經醫診治無効，於廿三日未時，在鼓樓醫院殞命，蒙各長官暨中外友好垂唁，高誼隆情，存歿均感，謹此鳴謝，伏乞 鑒督。

中央銀行籌備委員會招考行員通告

本會爲造就基本工作人員起見擬招考甲乙兩級行員各若干名施以適當訓練以備任用茲將招考簡章摘錄於后 一、投考者資格 一、凡年齡在二十九歲以上四十五歲以下曾在各大學商科經濟科及銀行專修科等畢業或具有同等之學力身體健全無不良嗜好者得報考甲級行員試驗但如有與上述規定相合之年齡體格而曾在各銀行充當行員在五年以上有確實之證明經報請本會審查後認爲合格者得免試驗予以甲級行員之待遇同受訓練 二、凡年齡在十八歲以上三十歲以下曾在初級高級中學及甲乙種商業學校畢業或具有同等之學力身體健全無不良嗜好者得報考乙級行員試驗但如有上述規定相合之年齡體格而曾在各銀行充當助理員或練習生在三年以上有確實之證明經報請本會審查認爲合格者得免試予以乙級行員之待遇同受訓練 二、報名手續 凡有上列各項資格之一來會投考或報請免試者均須備具最近四寸半身相片一張籍貫年齡及履歷連同證明文件向本會（南京鉄湯池前全國經濟委員會舊址）報名、報名時所交證明文件於考試揭曉及審查完畢後發還惟相片概不發還 三、報名日期 由本年六月一日起至六月二十日止 四、考試日期 六月二十二日二十三日 五、考試地點 南京三元巷中央警政學校內 六、考試科目 甲級行員 （甲）筆試 （一）經濟常識 （二）會計 （三）算術 （四）國文 （五）外國文 （乙）口試 乙級行員 （甲）筆試 （一）經濟常識 （二）簿記 （三）算術 （四）國文 （五）外國文 （乙）口試 七、待遇 訓練期間除膳宿等項須由自備外所有書籍紙張筆墨及實習用品均由本會供給並由本會按月酌給津貼訓練期滿後分發試用

B899

工商部接收日軍管理工廠委員會通告

本會業於本月十一日組織成立會址設工商部內自即日起開始辦公並經分別訂定發還日軍管理工廠申請規則及工廠狀況表於本月十六日公布在案凡各工廠合法權利人務即按照規定辦法逕向本會辦理申請手續以憑核辦合將該規則條文開列於後

發還日軍管理工廠申請規則

（一）事變後日本陸海軍爲維持地方產業起見暫時管理現經聲明發還之各工廠得由合法權利人依照本規則之申請政府發還復業（二）軍管理工廠合法權利人以左列爲限（1）獨資經營之業主或其合法代理人（2）公司合法代表其與上項工廠有權利關係者得準用本規則之規定將其內容呈報政府（三）軍管理工廠合法權利人應填具發還軍管理工廠申請書連同證据書類參考文件及復業計劃呈請主管官署核辦（前項申請書式另定之）（四）軍管理工廠合法權利人應自本規則公佈之日起三個月內向主管官署辦理申請手續（五）軍管理工廠合法權利人如經過申請期限未照申請手續向主管官署申請發還或申請不實未經核准者由政府接收管理之（六）軍管理工廠應自核准發還之日起一個月內接管復業其應修理者應即速修理準備復業其逾限未能接管復業者准用前條規定（七）軍管理工廠發還後以自行經營爲原則其與日商合辦者應按照平等互惠原則經營之（八）軍管理工廠發還以前或發還後凡與日方所訂任何合作契約均應呈經政府核准（九）軍管理工廠在本規則公佈前各該合法權利人與日商訂立合辦契約而契約內容不公允者得申請調整之（十）軍管理工廠發還復業後凡有利用外資設定任何權益時應先呈請政府核准（十一）軍管理工廠之受託人在受託期中所支出修理改良及擴充等凡使工廠資產增加之費用應由各該合法權利人或其受讓人按照公平價值償還之（十二）本規則自公佈之日起施行

B877

國立中大東大南高畢業同學總會復會籌備委員會啓事

本會業於五月十九日籌備成立暫假白下路市立第一中學爲通訊處並訂於六月二日開成立大會凡我在京同學未經登記者敬希於本月內通函登記爲荷

B889

華生烟草公司南京總經理處 亞東貿易商行招請外埠分銷經理啓事

上海華生煙草公司出品各牌香煙製造精良芬芳濃郁具有色香味各個不同之獨特優異問世以來極承社會人士讚美用能風行遐邇本行經理該公司出品各牌香煙專銷蘇皖境內所有各外埠分銷經理除已經派定者外尙餘空額多處如有各埠店號或個人願意經銷者請至南京中華路實輝巷十八號本行營業部接洽可也

B909

朱致興 李學華 合股開設公記瑞和堂藥號啓事

致興家在下關綏遠路開設瑞和堂藥號有年近因開支不敷經中說合學華願作一股雙方憑中立有合同存照所有瑞和堂以前一切事件自登報起概與公記瑞和堂無涉特此聲明

B908

京市鞋業商店同業啓事

逕啓者敝商店同業等於五月廿四日忽然發現貴報登載鞋業工人爲勞方增加工資一節尙未收到資方同意無形中發現勞資雙方謠言議論商會乃商人主體不知何人代表出席本業要求增加二成經察貴報載明工會代表井長順先生此乃爲總工會主持而不察其情只聽工人一方面要求增加四成然敝商店對於勞工方面工人情常濃厚而觀貴報已加二成根據增價於本年元月份資方自動每雙加三分二月份又加五分然原來工價普通二角三四分照去年價普通已加六成以上故賣價雖漲三倍之多但是原料超過五倍以上查中日事變迄今百物高昂則此次工人要求增加工資敝同業未將通知無形中自動罷工則同業中受無形損失查工人方面尙無正式負責代表突然報紙增加二成事實不符茲特登報更正則敝業前曾有團體不幸事變迄今敝業工尙無組織關於負責同業整個務請候同業履行發起組織團體成立定有圓滿答覆查該工人工會僞造揑詞不符雙方決議同意特此登報聲明以作無效特此聲明

B903

新婚不久 何故反目

願「天下有情人」共同一讀！

新 婚爲人生最得意最寶貴生活史之一頁，理宜相親相愛，形影隨，情甜如蜜，然而人間事有出於情理之外者，嘗見蜜月甫渡，愛河起波，雙方情感由冷淡而至冰炭而至決裂，查其毛病，大半出在新郎身上。其主因多係當初發育期內爲環境誘惑，誤犯縱慾自瀆，斷喪過甚，所致遺精早洩種種毛病，迨後雖欣逢新婚佳期，無奈身已消耗過甚，成爲「強弩之末」心餘力絀，愧對春光，然有病不治，久延不愈，不但新婦飲恨吞泣，最後非使大好姻緣斷送不止。欲擁抱相諒相助嬌妻，應先努力相親相愛工作，强壯身體實爲愛的無上工具。

名著世界現代權威滋補綜合製劑

腦腎丁

爲腎虧遺精腦弱患者之唯一救星

本品逐年改進，藥劑之精新完密，敢謂舉世絕倫，藥力之偉大可觀，亦始終居補劑中之第一位，其主要成份均爲人身必需之要素，衆善兼美，處處顧到，

故能 強腎 補腦 固精 長力

凡患神經衰弱．腦力不足．腎虧體虛．遺精早洩．腰痠背痛．性慾無能．未老先衰．頭暈目眩．健忘失眠．一般疾症，服「腦腎丁」後情況無不立即好轉，輕症限日痊癒，重症亦能轉輕，久服後，自必病除體强，精神飽滿，思想猛進。

有一勞永逸之妙 無顧此失彼之弊

補力偉大 超越一切

各大藥房均售

腦腎丁瓶裝分大小兩種 中國總經理上海魯吉行

蘇州經理 觀前街 華美藥房

白熊牙膏

含有五種名貴藥物

專治五種不同牙疾

藥效獨特

1 含：擺羅兜：防治齒槽膿漏

2 含：台母兜：清潔口腔牙齦

3 含：双養精：溶消積留殘渣

4 含：卡卜立克：殺滅病菌蛀蟲

5 含：伯銘罕鈣：去除牙磁焦黑

蘇蘇有聲不生泡沫

處方新奇藥貴效宏

本牙膏含有多量伯銘罕鈣除牙磁焦黑時不擦蘇打有明證不生泡沫即爲不含皂粉鹼性刺激肉有損牙齒健康幸注意及之購用仕女

獎品一萬五千元 人人可得 支支有贈

如此鉅大犧牲 無非請君一試

凡向百貨線店購買「白熊牙膏」一支隨送獎券一條多購多贈 准於本年七月十五日在上海當衆開獎有獲得鉅額獎品一萬五千元之希望詳章及明獎券背面購時請向原購商店索取萬勿放棄權利

上海江西路二六四號 麗來化學製品公司出品 電話一六一七九三號

總經理黃漢記 南京昇州路四五號

各大百貨商店均有代售

B858

市當局維持民食 召開緊急會議
商討抑平米價辦法

本京米糧售價、近已狂漲不已、昨日每担、竟漲二元有奇、且有不正當之暗盤、市政當局、決定嚴予取締、茲分誌各情如次、

米價漲風 如火如荼 本京米糧售價、近日來漲風如火如荼、已打破三十五元大關、二十四日、洋秈、黃熟、糯米等、均高漲二元有奇、上等洋熟米售價已達三十七元、且有上漲趨勢、市政當局、已派員調查上漲原因、得設法遏止、

當局嚴禁 暗盤交易 市社會局、對米商暗盤交易、前曾明令嚴禁、不料近日來又死灰復燃、且暗盤售價、已超過四十元關、該局除已派員嚴厲澈查外、對是項奸商、決從嚴罰辦、

召集會議 商討辦法 因米價之狂漲、一般升斗小民、莫不叫苦連天、市政當局、為維持民食、穩定售價起見、定二十五日下午二時、在社會局召集米業界代表開緊急會議、商討抑平米價辦法、

內部調劑 本京民食 內部當局、對本京米價、漲風之漫無止境、頗為關懷、特咨函南京市府、調查京市每日需要米糧接濟數量、及米市現狀、以為救濟之張本、

嚴禁偷運 米糧出境 值此米價狂漲聲中、一般奸商喪心病狂、圖牟私利、將米糧打包偷運出境、市政當局、為維持民食計、業已派員嚴厲澈查是項奸商、一經查獲、除將米糧悉數充公外、對為主犯決嚴懲不貸、

調查各地 米糧需要 【本報訊】內政部為調劑民食、以有餘補不足、遇有缺乏米糧地方、自應設法運往、以免發生恐慌、特令監理糧食委員會、轉行大昌股份有限公司、專司辦理米糧救濟事項、並咨請各省市、迅予調查、所有急需接濟米糧地方、即行估計數量、以憑統籌辦理云、

中央銀行籌委會 舉行四屆會議

中央銀行第四次籌委會會議、於昨日下午二時舉行、全體籌委均出席、由主任委員周佛海氏主席、檢討該會成立以來之工作經過、頗為詳盡、歷二小時許始散、其所議決各案、俟整理後、即可發表云、

日佛教團定期 晉謁汪主席

【本報訊】日本京都西本願寺、為明瞭我國最近情況、所組佛教華中視察團藤野哲雄、宇野淳心、及柳川玄徹等一行三名、於十二日抵滬、即往「杭州」「蘇州」視察、閱該團業於昨日下午、由無錫乘急行車至京、下榻於南京飯店、定期晉謁汪院長致敬後、再轉道往漢口等地視察云、

教部派員參加 東亞書道展覽
俞義範等業已啓程東渡

日本建國二千六百年紀念之東亞書道聯盟展覽大會、定於本月二十二日在東京開幕、教部已派該部編審會俞義範、科員徐雲礼、及模範中學教員管一得、會同市府代表市立圖書館主任胡國仁等、業已離京東渡參加、該代表等、均攜有得意作品多件、預料定可為東方藝術放一異彩云、

水利會籌劃 興修蘇北運堤

蘇北運堤、事變以還、迄未修理、致堤根鬆懈、泛濫堪虞、水利委員會有鑒及此、為保障蘇北數百萬生命及財產、曾派技士前往查勘、現根據報告、擬具計劃、積極從事興修、

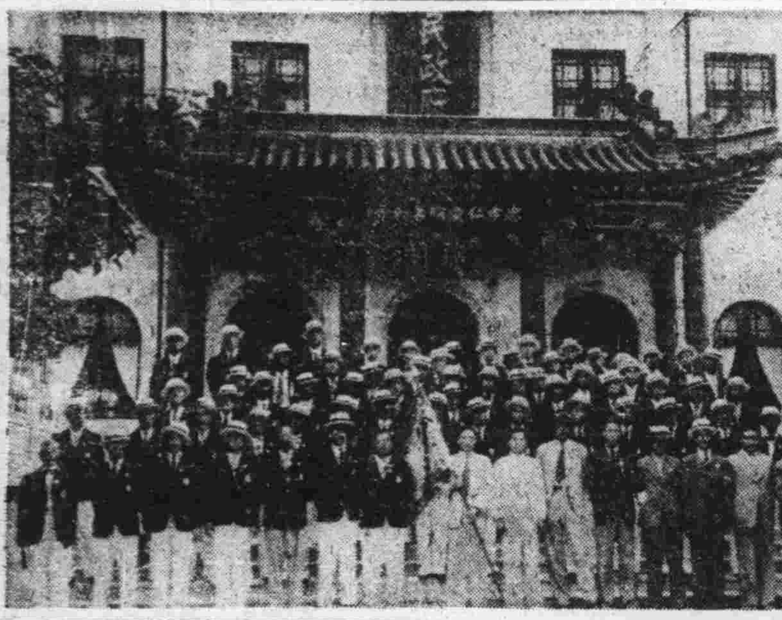

照相說明

中華民國行將東渡參加遠東運動會選手們於晉謁汪主席致敬時留影

八卦洲種罌粟案 區長失察撤職

【本報訊】市府以八卦洲、莠民私種罌粟、愍不畏法、干犯例禁、實屬胆大妄為、特派員前往限期切實剷除、茲以該區區長高梓推、對監督地方、有失職責、釀成此種事件、應即予撤職訊辦、至該區繼任人選、聞業經委定市社秘二科審核股主任呂松峯、前往接充云、

市立平民工廠 內部裝置竣事 定期全部開工

【本報訊】南京市立平民工廠、自開幕以來、內部各項佈置、大致完備、現正裝配木機等各項零件、至於工人、按照規定名額、五百〇四名、除救濟院撥出一百餘名外、其餘之數、由雲台地與光華路兩收容所之難民充當、惟其中工人、類多身體不大強健、或手足不靈活、及有眼疾者、目前在調整中、本擬定六月一日全部開工、嗣因奉市府命令、已決定提前於二十七日可完全開工、

縣訓所知事組 錄取學員揭曉

【本報訊】內政部縣政訓練所、鑒於政府還都、地方行政人才、尤為需要、特於本月二十一日、招考縣知事組學員、各省市前來應試者達三十餘人、考試詳情已誌本報、所有各科試卷、業已分別評閱竣事、榜示周知、茲將錄取學員名單、探錄如下、計正取有郭小蘇、蕭斯、劉宗榮、凌炳炎、沈源增、何文浩、張廣生、趙春滿等八名、備取有夏鴻圖、李鐘奇、儲強生、王東英、巫力田等五名、

申振綱訓話 勗以潔身自好

【本報訊】首都警察廳廳長申振綱氏、於昨日晨、特召集所屬各職員訓話、其大意略謂、警察以防患未然為最高原則、惟普通習性、於事先雖諄諄勸告、每多置若罔聞、迨至發生事故、補救已屬不及、當此國步艱難、振作奮勉、尚且不遑、何有餘暇致力外騖、本人持躬率屬、首立標榜、埋首苦幹、幾於寢饋俱減、凡我部屬、當有所知、同仁中潔身自好者固多、惟恐仍有陽奉陰違、此後告誡之言、倘不聽從、祇有遵部長之命、破除情面、嚴厲執行、以振頹風、

六月一日起 公共汽車加價

【本報訊】華中都市公共汽車、決於六月一日起、酌加車價、以新街口為中心、向北行至南京驛、票價增加二售、向南行至中華門、增加五分、如此情形、對於汽油費消耗、可以彌補、聞上項辦法、為不得已之苦衷、希望市民、特別諒解云、

參加東運代表團 恭謁中山陵寢

我國參加東亞運動大會代表團、日內即將東渡、特於二十四日上午八時、由聯絡組長黃炳星、引導副團長周熾一、率領全體選手五十餘人、偕同總幹事李洲、祕書徐英等、分乘大客車三輛、恭赴中山墓參拜陵寢、車抵階前、代表團一行、於整齊步伐聲中、拾級而上、在大殿先孫先生石像前、分列二排、由夏樹福司儀、行三鞠躬禮畢、始行歸去、

中華民國參加遠東運動會選手代表受取團旗之姿態

出席東運選手 謁汪主席致敬
由徐蘇中代見並致訓詞

參加東亞運動大會、華中華北選手、共七十餘人、於本月二十四日下午三時、在國府大禮堂、由參軍處帶領晉謁主席、當由主席派文官長徐蘇中代表致詞、略謂、「主席向來對於體育極為重視、此次各位選手、出國參加東亞運動大會、是非常光榮的事、主席更願和諸位談談、但因現在工作太忙、未暇接見、特派我來代表說幾句話、

各位知道 現在的時代、是一個生存競爭最劇烈的時代、無論何人、都要有一種淵博學問、和高尚人格、方可競存、在這優勝劣敗的世界中、現在的國家、民族的生存競爭、也很劇烈、要國家民族能生存在這世界上、保有優勝的地位、非全體國民都有淵博的學問、與高尚的人格不可、但我們怎樣可得到那種淵博的學問、和高尚的人格呢、方法固然很多、而主要條件、不外乎有強健的身體、因為有了強健的身體、才能研究那淵博的學問、有了淵博的學問、才能完成高尚的人格、

試看歐美 先進各國、莫不對體育特別注意、當此競爭劇烈時期、對提倡體育、更不遺餘力、他們在教育方面、每日要用三分之一的時間、訓練身體、這就是歐美各文明國強大的一個主因、中國在三代以前、也很注意體育、但自秦漢以後、中國的教育、都以重要的體育忽略了、所謂「士」階級、往往視體育為無用、弄得弱不勝衣、形同殘廢、這確是我們中國衰弱的一個最大原因、近年來政府也以體育為學校中的主要科目、但一般辦教育的人、多不諒解政府的用意、還是一味的敷衍、所以表面上雖提倡體育多年、實際上卻沒有收到效果、我記得一九三六年間、中國也派了選手參加世界運動會、可是結果沒有一個及格、這不但是國家的恥辱、也是民族的一個最大危機、

此次各位 參加東亞運動大會、想必都有長久的鍛鍊、決不致如前一樣的失敗、今日各位在出國之前、請主席訓示、也足見各位慎重將事、所以我相信此次決不致於失敗的、本人想乘這機會、向諸位說幾句話、可惜不能盡量說出主席所要說的話、現在只好把剛才所說的、歸納起來、請各位特別注意、㈠體育既關

研究淵博 的學問、和完成高尚的人格、一方當然是要注重運動、任却不要因偏重體育、而致荒廢學業、體育為德智兩育的基礎、但不能因偏重一方、而致失去均衡、㈡體育既為保障國家生存的要道、我們要達到此種目的、必使運動普遍化、不但各位要努力、還希望各位勸告同學、和親戚朋友都要努力運動繼行、㈢鑒於以往的失敗、此次在未參加東亞運動會以前、應儘量檢討弱點、並加倍的用功操練、須知各位參加這東亞運動大會、不但於你們個人名譽有關、即國家前途、亦有莫大的影響、盼望諸位努力、並祝前途勝利」、

法訊
最高法院

民事裁判（五月廿三日）

▲一件江蘇孫陳氏與孫雪維因確認遺囑並宣示執行事件上訴一案（主文）上訴駁回第三審訴訟費用由上訴人負擔

刑事裁判（五月廿三日）

▲一件江蘇張雲龍因便利脫逃三審上訴一案（主文）原判決撤銷發回江蘇高等法院更為審判

首都警察廳 製發 娛樂場所取締證通告

茲製就長方形黃布面兩折式娛樂場所取締證封面印有金字內載使用須知於五月二十日起蓋印發用所有前南京警察廳製發之紅面金字取締證應即作廢恐未週知特此通告 B898

上海 立成藥行通告

敝行向設南市咸瓜街歷有年所信譽卓著遐邇馳名戰後遷居英租界四馬路四八五號五五石路西首新址照常營業發兌各省藥材零售批發花色齊備定價公道如蒙賜顧無不竭誠歡迎如有市單承索即寄深恐貴客不明新址空勞跋涉特此通告諸希公鑒 電報掛號七四九三 電話九七三六九 B902

南京特別市政府祕書處啓事

查本府職員自用包車自行車義擬據套車牌以資識別茲經工務局車輛登記所製有自用車輛牌照所有前發車牌概行作廢恐未週知特此聲明 B893

畢 鳳憲成 章啓事

先父先叢公在本市漢西門堂子街遺有住宅一所（九十三號）本年四月間由鳳章等將該宅藍圖託堂弟松章在土地局登記經過此項產權完全係鳳章同胞兄弟三人所有無論何人不得為該宅法律上一切行為處分誠恐外界不明眞相受人愚弄特此登報聲明 B897

李永楨 陶士蕙 定婚啓事

我倆承劉祥祜 萬希仁兩先生介紹並徵得雙方家長同意定於二十九年五月二十二日舉行定婚禮遠道親友恐未週知特此登報聲明 B905

司徒燮堂啓事

查江寧鳳皇山鐵礦所有文件暨呈前國民政府實業部承租批文證件均存於秣陵關南敵宅內不料此次事變房屋被燬該項文件亦一併焚去事關礦權除由前任當地區長及地方人士證明出具切結呈送前維新政府實業部證明外特再登報聲明 B910

太平春茶號啓事

本號刻已運到大批浙江新龍井祁門紅茶福建雙燻最新式茶瓶花色齊全先行復業惟本莊太平茶已在途中不日即可運到再行登報露佈特此奉告 B846

警告逃妻王徐氏

阿金於十八日工餘回家知汝拐帶子女捲逃余已訪查三日毫無蹤跡是必受人蠱惑而入歧途須知子女雖是拘養乃余撫成法權俱在當然不能任汝胡行茲特登報公告限汝在七日內攜帶子女並席捲各件一併帶回原住所余可不究既往倘執迷不悟逾限即當認為斷絕夫妻關係決依法訴請法院裁判離婚仍當追償所失後悔不及速宜自省特此登報警告王徐氏知悉 王阿金白 B887

遺失聲明

上項收據遺失作廢

蘇榕等有祖遺坐落本京洋珠巷十六號房地產一業為弟兄七房公同共有東至周張呂三姓屋西至張施兩姓屋南至洋珠巷北至仲宅巷面積一畝七分七厘一毫一絲今因遵章登記原領前財政局發給土字七三九九號收據一紙已於事變之時遺失按本產確係祖遺己業並未以該項收據為抵押典賣及担保債務情事特此登報聲明有異議者請於登報一月期內向本市土地局提出證件及理由為要 宋蘇榕等啓 B781

更正聲明

茲有揚子駁運公司之決算公告內其股本項下原為「二〇〇•〇〇〇圓〇〇」被誤排為「三〇〇•〇〇〇圓〇〇」特此更正

虎龜熊鹿 補腎丸

主治 神經衰弱 腰痠背痛 性慾不足 陽萎早洩 未老先衰 先天枯弱 遺精滑精 失眠健忘 頭昏腦脹 四肢乏力 腎關不固 久婚不育

內含虎骨龜版熊掌鹿茸參燕銀耳以及各種活力素太納命等用最新科學方法製煉而成

每瓶四元 半價 犧牲減售二元

南京中法仁濟昇洲太和屈臣氏中興同濟華安華興五洲青成等各藥房各埠大藥房均售

招請承包伙食

茲有每日午晚餐各七桌每桌十人招請 承包一切用具器皿由承包人自備 有意者請與本報營業部陸君接洽 B891

白金龍

四明 太平路 太平巷口 時代眼鏡專家

同業權威 薄利領袖 驗光準確 售價最便宜

欲購眼鏡宜至專門人家 而免虛擲金錢 勿貪一時便宜 貽害寶貴目光

本公司專門人才抱薄利主義力求進步備貨繁多任客選購君欲保目力永久之健康請速購四明眼鏡新式儀器免費驗光

本公司特請李培 眼科醫師顧問

指南居士 業益教授 龍虎術 益智健腦強身大力 美容調經返老還童

秘訣公開修煉易 男女老少均咸宜 通訊處南京郵政信袋第八〇一號 B911

阿墨林

脚汗就是濕癢 不必手捏越捏越癢 只須用阿墨林藥水 一滴即靈 兼治久年不愈頑癬

另有藥膏 潰濃 破爛 跌破 務須認明阿墨林字樣以免誤購偽藥 藥房均售

南京代理中興大藥房 總經理上海百昌行

香港脚 請滴用 妙特靈 殺癢止痛 防濕內竄 M3

脚趾濕癢之對症藥

脚趾濕癢痛楚難當欲根本而迅速之痊癒惟有摘用妙特靈藥水以盡殺盤踞皮下之螺旋菌拔濕毒澈底清血不痛不亂愈後不留疤痕永不再發

妙特靈藥膏 拔毒收功

各大藥房均有代售

天津 三聚鞋莊 中華路一八〇號

本號出品新法製造時式名鞋男女新樣高等皮鞋

原料飛漲之際 製造特加精良 貨高價實信譽 仍選最上材料 出品完備優等 久蒙賜顧贊許 A514

夫子廟 華美男女鞋室

本號係由上海大中原大香賓女鞋專家之聯號特在本京夫子廟分設營業最近上海最時式男女高貴名鞋各樣式美觀工精料重取價最平凡已購本號各鞋無不贊美樣式玲瓏歡迎各界參觀比較之女 A513

盛錫福 發行所建康路之山街

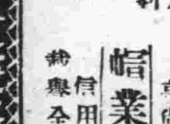

本年度最新鮑魚式 帽業專家 竹久歷史 京滬出品 信用久著 蜚聲全國 大批發開始 A511

衡平法律會計事務所 律師 會計師 葉光昌

所址：南京城內新街口糖坊橋三十八號 A584

中國首創自配日光製科學眼鏡 精益 地址太平路 花牌樓二一八號之一

最新式黃白夾金鏡架

慎重君之視覺

為視覺配戴眼鏡。實非普通平常之事。因合光眼鏡係補救目力不健全之光學製琢品。所以必須驗光準確精詳。鏡片純粹高超。裝配合理舒適。均勻。否則無益目光。敝公司有卅餘年經驗專顧眼目光精詳準確。採選最高超之質料。細工製琢光學眼鏡。無不均勻合度。並有各種太陽眼鏡 A616

總公司上海南京路 分公司北京天津濟南重慶廣州香港漢口

上海啤酒 黑白都有

大批到京 價格克己 太平洋行獨家經銷 白下路二〇三號 電話二一二六四 A656

常年重價征收 新舊郵票

如願割愛請於十二時至二時及四時以後惠臨商洽 南京鼓樓三條巷二號王星華 A650

專配 洋松大料

本行新到大批洋松材料不論大小尺碼一律照配 經售三夾板 遠東木行 太平路黨公巷十號 電話二二六一一 A666

重價收買 照相機 千里鏡

夫子廟一二六號鴻大時裝公司 A689

請飲老牌大中瓶益利汽水

大瓶汽水經濟價廉 一瓶能抵普通數瓶

美國渴樂斯鮮橘汁

風行歐美五十餘載 醒腦生津 開味提神

上海益利汽水公司總經理 駐京廣順昌汽水行洪武路287號

經濟新聞

步漲聲中到貨奕稀 米市頓告緊張 人心益虛繼續報昂

【本報訊】本市米價，自國府還都以來，市場波平浪靜，殊鮮榮辱，人心安定，民食漸入正軌，詎近因受走私奸商，外匯影響，連日漲風再接再厲，致平穩兩月之米價，又被掀起狂瀾，加之昨日河下到源突呈短絀，人心益虛，不但漲勢軒昂，且爲恐慌氣氛所籠罩，民食問題，日趨緊張，前途岌岌堪虞，昨日外江隻船未到，毫無點綴，內河二船四車，見貨約四百擔，廊行到貨二百擔，綜計水陸到貨，僅六百擔左右，惟幸街銷亦不興奮，結果成交不足千擔，行盤續升五角，上黃熟已達三十三元、洋熟三十五元、機米三十一元五角，元熟二十九元五角，糙米由二十六元至二十九元，漲起一元或五角不等云、

【中央社鎮江丹陽訊】近日來本縣米價飛漲，每石竟達四十二元，以致民食受極端恐慌，殊屬有礙社會安寧，陳知事有鑒於此，除於昨日招集糧食公會負責人來縣，諭令轉知各米行，嗣後每石市價，不得超過三十五元，倘敢故違，定即拘辦，並決於最近期內，組織民食救濟委員會，疏通來源，抑平米價，以濟民食，

鎮江丹陽米價飛漲 會商限制抑平

【中央社鎮江訊】本埠米價，近來逐步高漲，上米竟達四十元大關，影響民食問題至鉅，本縣民衆救委會及米價評議會，有鑒於米價飛漲，非徹底解決不可，爰於上次召開第一次聯席會議，並電呈省廳請求開放米禁，惟迄今尚未奉到省方指令，現因米價再度高漲，爰於昨日二十三日下午四時，召開二次聯席會議，出席者，兩會各委員，主席郭知事，紀錄潘雲龍，開會後，旋議決最高米每石不得超過三十七元，中米三十六元，下米三十五元，係爲暫時之米價

常熟停用郵票 銅元代替分幣

【中央社常熟訊】本邑市場，自去夏以來，因銅元分幣缺乏，各商店紛出代價券，以資找兌週轉，惟以私人發行，往往信用不著，不能普遍流通，遂以郵票權代貨幣，一時民衆購物，商賈找兌，頓以週轉，人人稱便，後爲商店代價券，流弊甚多，乃經省縣嚴令取締，於是郵票流通市場，更形需要，迄至最近，一般私擬銅元之商店，爲圖牟利，造謠訛傳，拒用郵票，現竟形成事實，市場對於郵票，已完全停用，於是奸商紛將銅元，每枚當作一分，零找推出，獲得厚利，但究以銅元數量稀少，仍感缺乏，以致近日市上，常爲找兌發生糾紛云、

建築業停頓 滬黃沙慘跌

【滬訊】本埠建築品中重要材料之黃沙，在戰爭西移後，向由帆船船戶，至浙海海面泗礁裝運，過去裝載是項黃沙之帆船，據調查所得，大小共有百三十餘艘，近因百物昂貴，致沙價收入難於開支，故船隻已逐漸減少，昨據沙石業吳君稱，目下仍在勉力裝運中者，已減至卅餘艘，推因自歐戰擴大以後，歐貨建築材料，本埠存底除國戶手中尚有一部份擯持不售外，餘均已售賣一空，而前途到源，今已瀕於絕望，因之黃沙之銷路，其停滯之市況，確爲戰事西移後所未見，是以售價竟一再慘跌，至昨日至，細沙每噸已由十八元，低至十四元五角云

買氣鬆懈 金價略呈回縮 昨市收盤掛小十元

【本報訊】外匯市場，因聯軍敗戰噩耗頻傳，股票慘跌不止，投機家不敢扒進，英匯一度激烈放長，連日協約國小捷消息播出後，股票復形抬頭，匯市亦略告軋緊，無如英法頹勢難挽，大戶多不肯涉足，故金市亦買風亦靜，國戶支持乏力，暗市變動，亦轉呈狹小，昨市同行掛牌，以交易不旺，各帮觀望不前，略趨回小十元云、

此次金融劇變 滬投機商失利

【中央社滬訊】今年以還上海金融受局勢影響，迭次發生激烈變動，給予投機者大好利用機會，操縱市面，以致各類物價，莫不紛紛飛漲，大部份投機者均係金融界銀行錢莊人士所爲，頃據本市銀行界某君語記者，此次歐戰擴大，外匯轉變猛鷙後，一般金融界投機份子，已受嚴重打擊，當頭一棒，虧損動輒百數十萬元，現在多頭銀行錢號，有十餘家虧折，勢將難以維持營業，其他如銀行職員，濟入投機事業，受害逃避或自殺者，亦屬不少，聞各銀行當局，多已禁止職員做投機性質營業，否則即行撤職，以免受累云

新增錢莊 如雨後春筍

【本報訊】本市商業，經政府還都之整頓，金融鉅子，投資漸湧，及最近歐戰影響所及，金融變化，瞬息萬端，尤足使投機者游刃有餘，錢兌業在市面畸形發展下，亦前起後繼，紛設行莊，本年度新張之錢莊，已不下十餘家，繼之籌備營業者，仍形方興未艾，勢若接踵，建康路之永成錢莊，近經某金融鉅子，醞釀進行籌辦，日內即可就緒，下月份開始營業，經此金融界，將更多一翼勁軍矣，

來源漸入佳境 茶市起落平庸

【本報訊】本週茶市來源，漸入佳境，浙皖新茶，相繼登場，聞本期茶汛，收量欠豐，出口貿易，因以歐局不靖而停止，惟我國內地川滇閩粵各省，吸胃頗堅，內銷活動異常，產戶人心未弛，均存不肯輕脫之意，致茶市報價雖疲，各茶行情，與上週等點，僅六安片茶，拋貨尙湧，市價略含疲意、

分幣不敷流通 繼續發行廿萬

【滬訊】本市銀錢兌業，以本市一分分幣券，因發行日久，破爛不堪，且多流入內地，反之五分券爲數甚多，此次鋁質硬幣亦五分居多，且發出數額甚少，市上並未見暢流，致市上一分幣仍感缺乏，無形中使物價增高，茲悉當局中央銀行，已將尙存之一分分幣券約二十萬元，於昨日起繼續發行，以資流通云、

上海經濟市況

滬市匯兌 上午開盤

英滙現貨	四辨士八分之一	售
六月	三辨士三二分之三一	售
美滙現貨	五金元二分之一	售
六月	五金元四分之一	售

軍票合法幣

七九元四分之三	售
八〇元四分之一	售

海關金單位 (華興券)

金單位	二元七〇八
合法幣	四元〇六二

滙割貼現率 一一八元〇〇——一二二元〇〇

聯銀券換算法幣 元

金塊開盤 五·七八〇元

滬市棉紗現貨

日光(一六支)	無市	元
藍鳳(二〇支)	元	不變
仙桃(三二支)	元	
藍鳳(四二支)	元	不變

滬市棉布現貨

四君子(四綫)	一元〇三〇
四君子(五枚)	一元〇一〇
龍頭(細布)	三九元二〇

滬市雜糧現貨市況

大豆油	九〇元〇〇
大豆	二七元五〇
花生油	七〇元〇〇
麵粉	一三元九〇

外棉市況

白洛去	二五〇元四六
亞尼甘	二二五元四六
自拉基爾	元
美棉 (八分之七吋)	三一三元八七
美棉 (一六分之一五吋)	三二一元七七

華興銀行公定行市

英匯	六辨士	售
美匯	七金元三二分之三一	售

華興券換算法幣 一四二元 一五〇元

滬市匯兌 上午收盤

英滙現貨	四辨士八分之一	售
六月	三辨士三二分之三一	售
美滙現貨	五金元二分之一	售
六月	五金元四分之一	售

軍票合法幣

七九元四分之三	售
八〇元四分之一	售

滬市棉紗現貨

日光(一六支)	無市
藍鳳(二〇支)	一·〇五〇
仙桃(三二支)	一·一五〇
藍鳳(四二支)	一·三五〇

滬市棉布現貨

四君子(四綫)	一元〇二〇
四君子(五枚)	一元〇〇〇
龍頭(細布)	三九元〇〇

商情

△米糧 (河下行盤) (每石價)

黃熟 上	三三·〇〇
黃熟 中	三二·五〇
黃熟 次	三二·〇〇
洋熟 上	三五·〇〇
洋熟 中	三四·五〇
洋熟 次	三四·〇〇
晉通機米	三一·五〇
元熟	二九·五〇
糯 上米	三三·〇〇
糯 次米	三二·〇〇
糙 上米	二九·〇〇
糙 次米	二六·〇〇

△雜糧

元麥	一六·三〇
蠶豆	一五·〇〇
菜籽	二〇·〇〇
綠豆	二六·〇〇
黃豆	二七·〇〇
赤豆	二三·〇〇
青豆	缺貨
芝蔴	三五·〇〇
小麥	二四·〇〇

△油糖 (每担價)

泰安油	八〇·〇〇
淮豆油	八〇·〇〇
當豆油	八〇·〇〇
大槽油	七九·〇〇
菜油	七八·〇〇
蔴油	八〇·〇〇
秋油	二〇·〇〇
精鹽(加三成五)	一四·二〇
淮鹽(加三成五)	一三·七〇
四五糖(每包)	一二〇·〇〇
四號糖(每包)	一二〇·〇〇
貢白(每担)	七〇·〇〇
麥赤(每包)	一〇〇·〇〇
枝洋(每担)	六八·〇〇
提青(每担)	六五·〇〇
荷粗砂(每包)	一三〇·〇〇
冰糖	九〇·〇〇

△麵粉 (每袋價)

綠牡丹	一四·五〇

△煤炭 (每噸價)

紅牡丹	一三·〇〇
藍牡丹	九·五〇
綠飛鷹	一四·五〇
紅飛鷹	一三·二〇
藍飛鷹	一〇·〇〇
鴻基煤	缺貨
申興塊煤	二〇〇·〇〇
中興屑煤	一五〇·〇〇
陵山煤	五五·〇〇
開平煤	缺貨
焦煤	三六〇·〇〇
紅煤屑	缺貨
龍潭煤	五三·〇〇
銀炭(每担)	缺貨
木柴(每担)	二·八〇
黑炭(每担)	一〇·〇〇

△香煙 (每箱價)

大英牌	一〇四〇·〇〇
老刀牌	八〇〇·〇〇
仙女牌	五三五·〇〇
品海牌	七二〇·〇〇
金字塔	五〇〇·〇〇
白金龍	七五〇·〇〇
白金龍(聽裝)	八二〇·〇〇
大長城	四六〇·〇〇
小長城	三九六·〇〇
大聯珠	四〇〇·〇〇
大香檳	五三〇·〇〇
百花牌(日幣)	一三五·〇〇
黃錫包(日幣)	二四五·〇〇
美駝牌(日幣)	一六〇·〇〇
禮拜堂(日幣)	一三〇·〇〇
雙斧牌(日幣)	一七七·〇〇
雙斧牌(日幣)	二六二·〇〇
全綠牌	二六〇·〇〇
長壽牌	一五〇·〇〇
吉祥牌	二二五·〇〇
指南牌	二二〇·〇〇
大前門(包)	二八四·〇〇

△酒類 (每担價)

燒酒	三八·〇〇
泡子	五五·〇〇
高粱	一二〇·〇〇
紹興	三六·〇〇

△金融

金買入(市平)每兩	洋五四〇元
金賣出(市平)每兩	洋六一〇元
銀買入(市平)每兩	洋四·〇〇
銀賣出(市平)每兩	洋五·〇〇
華興票買進	一四三·〇〇
華興票賣出	一五一·〇〇
日票買進	八一·二五
日票賣出	八〇·七五

△雜貨 (每箱價)

美孚洋油(原聽)	一五·三〇
亞細亞煤油(原聽)	一五·〇〇
光華洋油(原聽)	一五·〇〇
幸福洋油(原聽)	一五·〇〇
上海火柴(每箱價)	三六·〇〇
南京火柴(每箱價)	三六·〇〇
鎮江火柴(每箱價)	三六·〇〇
僧帽牌洋燭	二〇·五〇
乘龍牌洋燭	二〇·五〇
固本肥皂	二一·五〇
五洲固本肥皂	二八·〇〇
日光牌肥皂	三八·〇〇
鹼(每担)	一二·五〇

南京廣播電台 播音節目

XOJC 周率660

五月二十五日 (星期六) (南京時間)

△上午▽

一一·三〇——一一·五九	家庭節目	(家庭園藝)
一一·五九——一二·〇〇	報時	(北京語)(日本語)
一二·〇〇——一二·三〇	故事	(水滸傳—鉄叫子 張鴻儒)

△下午▽

一二·三〇——一·〇〇	唱片	(西洋音樂)
一·〇〇——一·二〇	報告新聞	(北京語)
一·二〇——一·五〇	唱片	(評劇)
一·五〇——二·〇〇	預告節目	(北京語)(日本語)
二·〇〇——二·三〇	唱片	(國樂)(流行歌)
二·三〇——三·〇〇	經濟新聞	(轉播大上海 上海語)
三·〇〇——五·〇〇	休息	
五·〇〇——五·三〇	兒童節目	(兒童話劇說解「孔明」唱歌教授「建國歌」)
五·三〇——六·〇〇	日語講座	(日語講座第二輯 黃鑑村)
六·〇〇——六·三〇	報告新聞	(劉濤·李登雲)(北京語)
六·三〇——七·〇〇	皇軍將兵之時間	(前方軍人之消息與後方之通信)
七·〇〇——七·一五	唱片	(中國音樂)
七·一五——七·三〇	報告新聞	(北京語)
七·三〇——七·四〇	報告新聞	(日本語)
七·四〇——八·〇〇	唱片	(日本音樂)
八·〇〇——九·〇〇	中華大戲院有聲電影播送	
九·〇〇——九·二五	報告新聞	(北京語)(轉播大上海)
九·二五——九·五〇	遊藝	(歌唱 轉播大上海)
九·五〇——一〇·〇五	時事講述	(北京語)(轉播大上海)
一〇·〇五——一〇·一〇	預告節目	(北京語)

首都唯一的高尚娛樂場所 麗都花園
新都樂府
地址 建康路姚家巷口
容藝絕的嬌豔舞星伴舞
新穎裝飾 富麗堂皇 舞池寬敞 光滑無比 精美大菜 超等技師 霓紅燈光 爆爛悅目 座位舒適 彈簧沙發 歡迎從速 預定座位
聲譽遠東的菲島樂隊伴奏
電話 二三四〇八

首都唯一的高尚娛樂場所 麗都花園
麗都話劇場
今日偉大貢獻
嫂嫂的隱痛
悽絕人寰悲劇
楊森先生編劇 方邑先生導演
人間的樂土上妹妹做了牙籤！魔世的地獄裏嫂嫂仗義犧牲！
時間 日場二時半 夜場八時 座價 對號八角 特座四角
地址：建康路姚家巷口 訂座電話：二三四〇八

邇來時漸炎熱，溽暑將臨，本院爲看客適宜以及注重衛生起見，秩序急需改善，故訂於六月一日起規定開映時間，每次場以便打掃，而免殘垢，餘時實屬衛生之必要，看客亦可免去積誤，延長可貴時間，本院再加改良，場內空氣新鮮流通，就電風扇新裝備，極爽常舒適，誠爲本京消夏之涼良所也
平日 第一場…一時 第二場…三時半 第三場…六時 第四場…八時半
星期日 第一場…十二時 第二場…二時 第三場…四時 第四場…六時半 第五場…八時半
中華大戲院謹啓 即夫子廟首都大戲院舊址

今天壯烈大貢獻
根據宋代史實民族英雄故事
新華公司本年度極大出品
將相本無種！男兒當自強！
盡忠報國 岳飛
吳永剛導演
指定座位 可先預定 電話通知
票價 二樓九角 三樓七角 樓下五角
中華大戲院 夫子廟首都大戲院舊址

夫子廟 國際聯歡社 南京唯一高尚樂府
啓者本社開幕以來，荷蒙各界來賓惠顧，無任感激，茲爲舒適天氣漸炎，特由上海聘請內部設計師設計，增添舞女，務使同人暫停營業，自五月廿一日起，晝夜趕修，一俟工竣，再行登報，美日露布，尙祈諸君原諒是幸此啓
地址：貢院西街新廈
電話：二二九四九號

明星大戲院 地址四象橋 A505
內部修理 不日開演

飛龍閣戲劇廳 夫子廟貢院西街
虹光歌舞話劇團
特聘 廿四日開幕大貢獻 全體男女藝員合演
夜奔 警世大悲劇
1 前奏曲…虹光樂隊 2 花園錦簇…舞蹈…五星合演 3 叮嚀…清唱…張影 4 彈柏林舞…舞蹈…四星合演 5 小幻術…魔術…陸素貞 6 洞房花燭…大歌舞劇…全體男女合演 7 露西亞…舞蹈…吳婉李豔芳 8 鼻頂技燈…技術…郭治 9 美傘舞…歌舞…六星合演 10 活鋸美人…大幻術 吉天相 11 休息 12 結奏曲 音樂隊
每日兩場 時間 二時 八時 價目 二角 五分 外送香茗一盃 B890

夫子廟 羣樂戲劇廳 A506
高尚娛樂清唱彩排 每逢星期日加演日戲
夜戲 曹 慧麟 鳳陽花鼓
金鳳樓 阮玉仙 武家坡
開演時間 下午六時 茶資每位五角二分

協記股份有限公司 更新舞臺
安舒元 白牡丹 鮑月春
紳商各界紛請諸藝員二次公演傑作
(日戲) 金沙灘 楊家將 托兆碑
(夜戲) 楊家將
預告 全本白蛇傳
對號 每日上午十時售票

南京大戲院 地址姚家巷 A504
陳琴趙童于 劉施劉袁蔡
今天日夜公演全新景 四本濟公
好消息 五本

中央大舞台 永信公司 A503 地址淮海路十五號
秦秦秦秦
臨別紀念 今天日戲 提三關 蓮花湖
今夜初次公演 十三本 狸猫換太子

國際劇場 世界大戲院舊址電話二二九四二號 A502
新華公司奇恐佈巨片 談瑛王引初次合演
冷月詩魂
人與鬼共同生活 陰間大公開！ 鬼也會爭風吃醋 奇無再奇！ 怪無再怪！
時間 一時半起 四時 八時開映 三場 星期日加早場上午十時起

合衆照相卡紙公司 南京洪武路八條巷三十二號 出品精良 價格低廉 定印另取 特號費 A627

大同照相館 特備自動轉鏡 經售照相材料 專攝機關集會 定價格外公道 南京中山路國府路口電話二二一五六九 A510

王氏照相 電光照相 高貴照相 普通代價 祗有夫子廟貢院西街 A511

新開 新都電光照相 欲攝現代化藝術照片？請至 駕臨試攝 高尚藝術 定獲滿意 精美出品 A523 地址 夫子廟貢院街國際聯歡社新屋

按摩大王出現了 本京貢院街秦淮旅社內上海伴舞社新由上海聘請女子按摩 ... 上海伴舞社 A661

大東伴舞社 本社社員由滬聘來，個個是杰態大方交際廣闊，在宴客可派前來，以作興趣，本社服務費每小時二元 地址夫子廟首都大戲院隔壁中旅社內 A690

請注意明日此處廣告 A670

東方西餐遊藝場
挽友禮聘上海著名紅星 羅小姐 弟
今日起加入伴舞 敬請各界駕臨指教
地址貢院東街四十四號

新亞茶舞晚子夜
時間 下午四時起 逢星期六日一時起
男女茶資三角
做出 子夜 敲到 牌子
星島樂隊 伴奏 流行歌曲
地址夫子廟貢院街三十一號

各地通訊

滬工部局英捕橫行 非法扣留車輛
市府提出抗議費利浦允注意

【中央社滬訊】上海特別市政府社會局接送職員車輛、於五月十六日在外白渡橋南被工部局西籍巡捕非法扣留達一小時之久、旋經局與局長據情呈報市府、當由市府傅市長向工部局提出抗議、（一）懲戒扣留車輛之西捕、（二）保證以後不得再有同樣事件發生、市府於二十三日獲得工部局總裁兼總辦費利溥之答復、據謂抗議已接到、對於此事現已予十二分之注意、刻正從事調查扣車經過實情、一俟調查完竣、即行切實答覆云、

華北滿洲間 開始電匯業務
北京郵政管理局發出通告

【北京訊】華北滿洲間電報匯兌業務、自本年五月十六日起開辦、所有在華北辦理中日電匯各局、即爲辦理華滿電報匯兌局、北京郵政管理局已發出通告、玆誌原文如次、爲通告事、查華北滿洲間電報匯兌業務、自本年五月十六日起開辦、所有在華北辦理於日電匯各局、即爲辦理華滿電報匯兌局、合行通告、俾衆周知、此告、局長巴立地、

上海 工部局發表 車輛統計

【中央社滬訊】據工部局捐務處、頃發表報告、公共租界內現有之車輛統計、共達一萬一千五百四十七輛、其中計有、㈠自用汽車六二九二輛、㈡公共汽車九五輛、㈢自用運貨汽車一、八五五輛、㈣公用運貨汽車一•五〇九輛、㈤公共汽車二八輛、㈥摩拉錫拉車二四輛、㈦、織器脚踏車五三四輛、㈧、試用汽車六輛、救護車三二輛云、

皖建設廳調查 各縣公路現狀

【中央社蚌埠二十四日電】皖建設廳爲明瞭本省各公路及營業各情形、以便着手整理起見、業已分令各縣迅將管轄境內各公路現狀、以及營業產業各情形、按照規定表式逐項詳查、限文到十日內、填送來廳、以憑核辦、

南米……北煤 將實行交換
惟望囤積奸商匿跡

【北京訊】爲謀華北華中之經濟圓滑起見、雙方曾有物資交換之擬意、即以華中之麵粉、米等易換華北之煤炭、雙方進行接洽、頗爲圓滿、經數度縝密研討、已決定此事之進行、頃聞本年度華北向華中方面、擬具之煤炭輸出其額數大致決定如下、開灤煤礦公司一百零十萬噸、山東煤礦公司七十萬噸、中興煤礦公司十九萬噸、柳泉煤礦公司十五萬噸、大同煤礦公司二萬噸、合計共爲二百二十萬噸、個中以一百七十餘萬噸作爲與華中易換麵粉及米之物、値是之故、則今後華北食糧問題、可望無問題矣、

萬會小本借貸處 一年來貸款統計

漢口【中央社漢口二十四日電】紅卍字會等合組之漢口小本借貸處、自去歲開辦迄今、統計申請登記者一、九一〇戶、核准貸款計一、一八九八戶、計借出法幣一一五三七三元、每戶十元者、佔百分之九十五、每戶五元者、佔百分之五、

寄歐郵件損失 郵局停止賠償
非戰區則不適用

【中央社滬訊】上海郵政管理局、鑒於邇來歐洲戰事擴大、對於本市寄歐之郵件、遇有意外危險之損失、暫行停止賠償、但非戰區域、則並不適用、此外保價郵件、亦不受該項限制、該局自即日起隨時通知寄件人注意、以免發生糾葛云、

財廳辦理結束 準備移交新任

杭州【中央社杭州二十四日電】自政院會議議決、任命張德欽爲浙江財政廳長後、原廳長陳炳年、已飭各科辦理結束、準備移交、今日已令所屬各機關、從速將未辦完事件、趕行結束、候新任張廳長蒞任後、即行辦理移交、

嬰兒健康比賽 今日開始舉行

杭州【中央社杭州二十三日電】浙省立民教館對於社教推行頗力、玆爲喚起社會注意國民基本力量、擬舉辦嬰兒健康比賽、業已訂定辦法、定本月二十五日在該館舉行、又市民教館舉辦之書畫展覽會、近正積極籌辦中、

縣署辦理 運輸車業登記

吳江【中央社吳江訊】吳江縣公署爲限制運輸保障商業起見、玆特訂定「運輸事業暫行規則」公佈施行、並通告各運輸業、須遵照登記領證、方得開始營業、

縣署普及教育 設立民校五所

蕪湖【中央社蕪湖二十三日電】本縣爲普及民衆教育起見、特設立民衆學校五所、校長由「模範」「震垣」「南岸」「寶山」「江聲」等校校長代理、

法租界解嚴

漢口【中央社漢口二十四日電】本市法租界、自前晚起取消夜間戒嚴、惟德托美領二街及裏側之防栅、仍於午夜關閉、禁止車輛通行、但行人通宵可由邊門進出、

市職業補習班 六月一日開學

漢口【中央社漢口二十三日電】市立高級職業學校、辦理之職業補習班、報名者已達百七十餘名、所授科目、均係商業最實用者、定三個月卒業、每日授課二小時、第一期學員決先取七十名、定六月一日開學、

汽車出讓
一九三五年式福特轎車一輛 住址洪武路五六號 電話二二八二 B884

南京 公共行 總行址鼓樓東
高等木器 沙發銀箱 冰箱電扇 蒸溜汽水 承接定貨
電話二二七〇〇 A569

李眼科醫院
理學的療法 驗光配鏡 檢查血液 設備完全 療法新穎
中燕路內橋（青年會對面） 前同仁會眼科 李
A457

遺失聲明
市府第十二號證章、因綫斷失落、登報作廢、潘韞昌啓 B904

遺失聲明
本人曾于民國十年典受梁本倍等坐落甘露巷十二號地產業經前土地局核准登記有案玆所有權人于廿九年續區業將典款付清此項典權登記自應呈請撤銷惟原領他字第五九二九號收據一紙業經事變遺失並無轉典轉押情事除呈報外特此登報聲明作廢 趙子臣即趙植誠啓 B885

慢性頑固症 皮膚病一切
不痛不癢・癒後不遺痕跡・爲治療肌膚病之三大原則・惟於本劑始得完成・速其藥効・滲透皮下深部・剷滅頑強的病原菌・以收早日痊癒効果・可謂達成革新的滲透療法之特効治療劑・所以・頑梗執拗而以普通治療劑皆不能治之一切慢性頑疾肌膚病・尤其是頑癬・狗皮癬・陰囊癬等症・特奏神速快驚効・在很短期日之內・皸裂・凍・破・瘡・等症狀・悉治淨盡・並且止癢功能・特別驚妙・一使卸覺爽神氣・夜間可能安眠・尤其臉面上的一切疙瘩・治後絕不遺痕・所以由大方婦女深愛用・爲其美容上・頗受歡迎！不痛・不癢・爽快又離且快・因此・在小孩們亦甚怡易使用
主治 一切癢症肌膚病・全身狗皮癬・頑癬・汗疹・痱子・皸裂・凍瘡・面皰・蟲類之咬傷及咬痕・以及一切肌膚症・無一不癒
皮膚恰劑
價目 二角・五角 一元・二元 三元・五元 各地藥房均有代售
日本東京市神田區司町 總發行 山崎帝國堂 郵政信箱東京一四六七番

南京中華路府東街中 仁和祥
床業專家 銀箱大王 愛情者注意敝廠
上海新運到大批桃木床一千餘只 大減價一星期 價廉物美 請勿惜過 請來一試 方知便宜
宜耀庭啓 A638

中華鐘表眼鏡行
歐美鐘表準確可靠 科學眼鏡保目養神 精修鐘表限期不誤 新到電鐘特價廉售
地址太平路當公巷一一八號 A563

天興記無線電行 原址復業
經售 歐美最新式無線電收音機 及各名廠無線電應用材料書籍雜誌
精修 聘有專門技師負責修理 各種無線電機公共放大器
地址建康路三一四號（華興銀行東首） A632

新都無線電行
貨約期不悞修理設計無綫電綫圈中週變壓器大小變壓器疑難雜症附郵票五分來函詢問
南京唯一無綫電行保證顧客試聽滿意設計無綫電各種另件定公共擴講器電動揚聲器長短波設計長短收音機一切不可思議
南京國府路三號 A575

上海 華大製磅廠 遷移
此分廠在期內不盤修理分文不取修理各國舊磅保用一年零配物件俱全承蒙賜顧無任歡迎 南京下關起首老京
本廠製造彈子新式磅秤堅固准確新磅沽出保用五年
城內國府路一日估衣廊二十九號門牌 A658

杭州 張小泉剪刀廠 回京復業
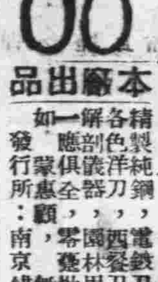
本廠出品
精製純鋼電鐵刀剪、各色洋刀西餐刀叉、解剖儀器園林用具、公文信剪理髮器具銅鐵門鎖
如蒙惠顧 歡迎批發 南京建康路二二四號 A633

吾人生存一日、體力即有一日之消耗、因吾人日常不斷攝取食物之養分、故得保持健康。攝取養分、端賴胃腸、設胃腸失健、則消化無力、身體未有不弱者也。
強身之道、不一而足、而其最要者、首在先強胃腸。蓋胃腸強、則能盡量攝取養分、以補充所消耗之體力、且可儲備、積久而身強。故曰強身先強胃。
若素功爲滋養胃腸、輔助消化、強固胃腸機能、補益虛損、故欲圖強身、宜服若素。
互相提攜 共存共榮

一人有病全家不安
君爲一家之主人翁 高堂父母之奉養 閨中嬌妻之愛護 膝下子女之撫育 目前生計之負擔 將來事業之建樹 皆非君之雙肩是承 君如覺精神不濟 君如覺體力不足
（應速服） 補力丁 以解除家之憂
每瓶售二元 遠東（特約）經理 華德大藥廠 南京總批發處 屈臣氏大藥房 各大藥房均有出售

日軍指定 國民政府綏靖部指定 河村軍刀兵器廠
▲軍刀、文官用刀、軍用布篷、青年團用具、水筒飯盒、木槍劍道防具、土木工具、警官用刀、發賣中、專製證章、一式大量批發▲
地址東海路十一號 電話二一三九二號

火
本公司承保各種火險 如承惠顧無任歡迎
總公司：上海外灘十八號 南京：南英保泰保險公司 地址：珠江路一六〇號 A609

三新池堂 汽水盆浴
西式房間 座位舒適 洋磁澡盆 定價低廉
地址中華路三山街 A579

建康路中一五一號 大新公司
花色大本營 高級呢絨綢緞 女子大衣 西裝服料 服裝專門家 B542
大減價

南京市洋服界首席 三江行
高等西裝 女子大衣 專製新式 款樣最新
遷移建康路一〇一號 A454

老淋新濁 一服即靈
塩野牌 兌爾洛淋片

在短時日內 發揮特有的殺菌深達力 撲滅淋菌 完全達得斷根之目的 是乃於近代治淋法 開一新生面 與從來所有其他治淋劑迥然不同 學界巨子 咸所讚揚而驚歎者也
【適應症】急•慢性淋疾 腎盂炎 膀胱炎 攝護腺炎 軟性下疳 產褥熱等
【包裝】五〇片 一〇〇片 五〇〇片
製造發賣總發售處 株式會社 塩野義商店
大阪市東區道修町三丁目 上海出張所 上海西華德路七〇號
ST-新62

胃腸良藥

谷井博士指導

胃活

主治効能

小腹帶重飲食不進之人
每空腹時便感腹痛之人
慢性胃弱面色蒼白之人
心胸嘈雜吐沫發酸之人
肚腹發脹大便不通之人

隔食・胃弱・胃炎・胃痛
胸隔痞悶・食積不消・食物不進・惡心嘔吐・酒醉宿醉・吐酸嘈雜・膨脹以及小兒吐乳等症

藥價

特大罐 壹元
大罐 伍毛
中罐 參毛
小罐 貳毛
試用 壹毛

總經理 東亞公司　大阪 山田安民藥房　南京 中山路九十二號　上海 河南路三三九號

●各埠藥房、均有代售

芳香馥郁 細膩滋潤

雙美人香蜜粉不但有十分的潤肌香粉之效兼有雪花膏的作用所以能抵抗日光曝晒同時還可以防止寒冷侵襲若常用雙美人香蜜粉准可保持肌膚柔潤不失自然的健康美也

雙美人香蜜粉

雙美人化粧品總發行
大阪 中山太陽堂
分行 奉天・天津・青島・大連・上海・南京・漢口

清腸妙劑 藥到病除

她:您肚痛又腹瀉,眞難受吧。
他:不過因爲昨晚吃的太多罷咧。
她:像您樣不愼飲食,恐怕要染紅痢或腸傷寒哪!
他:……
又:請您吃下這阿陀斯片,必能吸收腸內所有的病菌和毒素,排出体外,絕不感染傳染病
他:那麼我趕快服用,防患未然吧!

主治効能

胃酸過多症
一般腹瀉
醱酵性腹瀉
腸加答兒
疫痢・赤痢
窒扶斯
虎列剌
腸傷寒
腸自家中毒
阿米排赤痢
常習便秘

紅白痢疾 吐瀉霍乱 靈藥

阿陀斯

藤澤製品

股份有限公司 藤澤友吉商店

上海 密勒路八號　天津常盤街常盤大樓四號
奉天市大和區加茂町　大連市山縣通七番地
本社 大阪・(支店) 東京 京城

【各埠大藥房皆有售出】

13-AD4

義合東磚瓦

製造廠—南京和平門外東門村三十六號 事務所—南京中山中路保太街口電話二三二一六號電報掛號〇〇〇一號 宿舍—南京金陵大學側潘家菜園三號電話二一五一三一 駐滬辦事處—南京路哈同大樓三一八號接洽人周卿之電話一二七六四電報掛號二三四八號

A574

陛下汽車壞了嗎?:不怕了!現在有珠江路三三一號

協記新昌電機噴漆汽車行出世了!!

包君修理得堅久美觀滿意!!!

本行承接修理汽車噴漆一切工程車上商標等兼代添配各種汽車零件沙法彈簧坐墊車套出品精良交貨迅速約期不誤各界如蒙惠顧價目絕對克己新駕臨敝行場誠歡迎

A655

好消息 新開

南京華一銅鐵機器翻砂廠

特聘滬上名師專翻各種五金機器一切另件式樣適宜鐵質優上經久耐用交貨迅速如蒙惠顧無任歡迎之至

地址中山東路上乘菴八號　電話二三一九〇七號

A667

王家掌櫃

前後判若两人

家裡常有病人,終非幸福之道尤以一家之主,終日不脫湯藥影響全家前途,非同小可。王家掌櫃自去冬以來,連續感沾傷風,衰弱特甚,迨至最近,每日且發微熱,咳嗽不止。有斷爲癆病之初期者,王掌櫃更加憂慮,日夕愁眉不展,同時彼之夫人,亦覺坐臥不安,迄無寧日。所幸吉人天相,一日偶過張大夫之門,談及有一結核豫防聖品「哈利巴」者,購而服之萬無一失。

如是王太太遂照法推行,購服之後果然元氣驟增,昔日垂頭喪氣,一變而爲英氣勃勃,前後判若兩人,其効力靈確,嘆爲仙劑。益感張大夫指示之恩。「哈利巴」爲世稱維他命寶庫的「聖魚」肝臟油塊製成,每粒雖小如綠豆,而其所含維他命濃度,實能超過世間一切補品。

一日量 大人…三粒 小孩…二粒 嬰兒…一粒

H-14

哈利巴

生活

賢明主婦應該知道

家庭記帳法

人旭

帳簿，是用來記錄銀錢收支情形的，牠是科學化的家庭裏所不可不備的，是賢明主婦的手頭所不會缺少的。一般人總以為「賬」，是供別人檢查的東西，用別人家的錢，不得不交給人家看，替別人管理財產，才需要記賬，自己當自己的家，何必記賬呢？這話似乎有道理，其實是不知道記賬功用的人所最普遍的誤解，我們要知道賬簿是可供自己檢查過去用錢的情形：作將來新預算的參考，有了賬簿，才可以有一個用錢的標準，不至漫無計劃的「有錢隨手用，要用已無錢。」有了賬簿，才可以把錢用到家庭的各部門去，不至於顧此失彼，有食無穿。有了賬簿，才可以截長補短，收各項支付挹注之效。又有人以為有錢的大戶人家，一個月收支在數百元以上的，當然要記個賬目，普通人家，一個月收支不過數十元，出項無非是柴、米、油、鹽，還有什麼記的價值呢？這也是沒有了解記賬效用的說話，用錢無論多少，增減，比較，檢查，挹注，等等的作用都是有的，尤其在現在物價日益高漲，家庭收入不能跟着增加，更需要管理家庭經濟的主婦們，在支出的各項目下盡力設法挹注，從這點看來，也許愈窮的家庭，愈需要賬簿來幫助她應付經濟的困難吧。

家庭賬簿的格式，至少要分「日記賬」和「計算賬」兩種。日記賬是按日順次記載收支的賬簿，在本賬上只可以看出本月份還餘存的錢數。單有這種賬，只能供檢查每天收支項目，和總共餘存錢數。要想用來作未來預算的標準，和看出各項開支的超或存，那麼就要靠「計算賬」。一般記賬的家庭，只知採用「日記賬」一種，這樣，不但記賬的功效不大，有如前述；而且容易使記賬的人覺得索然寡味，誤認寫賬不過是那麼一回事，毫無什麼意義的。所以「計算賬」是無論在記賬功效的立場上說，或者在記賬趣味的立場上說，都是不可少的。

「日記賬」是大家都知道的，只要備一本有橫格的練習簿，在直行上分出「日期」，「摘要」，「收」，「付」，「存」幾欄來，就可以順次按日的一項一項記載下去。「計算賬」比較的要復雜，在賬簿上分劃欄別，要預先編定好項目。（如在市上購用現成的家庭用賬，那是不需要的。）普通家庭裏支出方面，大概有下面若干種：㊀飲食，包括米，蔬菜，油鹽作料；㊁薪炭；㊂水電，燈火油脂可以適用本項；㊃雜支，凡不能列入指定項下的支出，都可以記入本欄；㊄衣服；㊅工資，不僱用僕人的家庭，當然沒有這一項；㊆衛生，包括醫藥，清潔，化粧等用費；㊇教育，個人修養和子弟書籍學費；㊈交際；㊉娛樂；⑪修繕；⑫儲蓄；⑬購置，家具等事；⑭其他；特別的臨時支出列入本欄。賬簿立好了，我們自己先要根據每月的收入，和太太細細商量，怎樣支配到各項上去。當然不可以項是我們七件事，而且要依實列造預算的，每月需要少而且譬如家裏人口多，你偏要自作聰明的節省牠一石，那豈不是要大鬧飢荒麼？其餘有彈性的開支，可省則省。（儲蓄最好不省）各項的預算數定好了，（注意總數不可超出收入總數。）一項一項的用紅筆把預算數目填在各項的第一行內做為標準，以後按日把（根據日記賬）每天每項下支出的總數填記在相當項下，支出的數目，如果到了超過上面紅色的標準，預算數時，那就要特別當心，設法在別項支出上節省下來應補，這樣，自然就不會在糊裏糊塗的情況下，月月鬧透支了。

日光浴與身體健康

斌

日光，可以稱做是一種不花錢的天然滋補藥品，而且比任何一種人工補藥都好，不但人的身體應當接受日的照晒，一切的用具常常放到日光下面去晒，與健康也都是有益的，它之所以能影響到人體的健康，就是因為它有殺菌和增加體內維他命D的效能。

近來有許多的疾病，都用日光來治療，就是因為日光有殺菌的功效，各種細菌一遇到了日光，就要死亡，即使不死，也要減弱牠的作用、據科學家研究結果，知道胞子及炭疽病菌接觸日光後，經過數小時，就會死亡；霍亂菌，大腸菌，（即傷寒菌）黃色葡萄狀珠菌接觸日光後，二小時即亡，而把結核菌放到薄玻璃板上，僅晒三十分鐘，就能死亡，若放到無陽光的陰地裏能生存到二十二小時，相差四十四倍，可見日光殺菌力是多麼強了。所以病人用的衣服被褥，都要放到日光下晒，為的是能殺菌　這叫日光消毒法。健康的人為了預防細菌的生長，衣服被褥以及其他用具，也該常常拿到陽光下曝晒。

日光另一種效能是增加人體內的維他命D，它在穀類和青菜中的含量很少，魚肝油的含量較多，肉食中也還有，但是這些食品的價值都比較昂貴些，平民們不能常吃它，可是缺乏它又會得佝僂病，幸而從日光的照晒人，也能得到它，否則貧苦的人，都要得佝僂病了，因為在我們的皮膚和皮下脂肪中存有一種高級不飽和之一元醇，這都東西被日光一照晒，就在體內生成維他命D，鄉間兒童，雖然吃下去的含維他命D的食品很少，但幾乎就沒有得佝僂病的，這原因就是由於他們終日在田野間飽受日光的照晒，已經得到了多量的維他命D了。

由此看來，要想求得身體的健康，就不能不受日光的照晒，有人提倡行日光浴，就是這來增加身體的健康，就是這個道理。

可是日光之所以對我們有那麼多的益處，完全是其中紫外線的作用，但是如果我們坐在室內的玻璃窗前，接受從玻璃射入的光線的話，那是一點用處也沒有的，因為日光雖然已穿透了玻璃入室內，其中的紫外線却不能透過玻璃而入室，所以在穿玻璃而入室陽光裏是沒有紫外線的，但是中國式紙糊的窗戶，看起來好像是透不過陽光，實際上紫外線反而已經透入了，所以你的房子，若是有玻璃窗的話，陽光照到窗上時，應該打開窗子，否則紫外線是不會進入室內的。

紫外線和衣服的顏色，也很有關係，以前諸位都知道，顏色深的對光的吸收力強，淺色衣服反射力強，所以冷天一到，就換上深色衣服，為的是吸收陽光中的熱，到了熱天都穿淺色衣服，使陽光反射回去，但是你不要以為紫外線遇到了淺色衣服，它是能夠透入的，而遇到了深顏色的衣服，反而要反射回來了，同時服質愈疏鬆，愈容易透過，所以在行日光浴的時候，最好是穿白色弛鬆的衣服。

再有紫外線量數的多少，是隨着空氣的清濁而不同，可以說和塵埃的多寡成反比，鄉村的空氣比都市裏的清潔，紫外線在鄉間的量數比都市也要多，甚至於多到一倍以上，在都市中，高地的空氣中所含的塵埃比低地少，實際上測量高樓頂上的紫外線就比街面要多了。那麼要想獲得充分的紫外線，還是要選擇空氣清新處所來居住。

現在是初夏，陽光分外柔和，這時候行日光浴，最為合適的，最晨日出以後，穿上件白色的薄衣服，到日光下去玩玩遊戲，練練柔軟體操，或是做不用眼力的工作，（因為在日光下用眼，眼睛是會受傷的。）每天如此，必定能夠增進健康的。

觸電施救法

老桐

一、不可空手接觸電的人。

二、觸電人的衣服，如果潮濕，也不可手接觸。

三、倘若已斷電線的兩端，都粘着觸電人的身上，就得用長竹竿將電線打落，使其離開觸電人的身邊，如果這點辦不到，那就要用乾燥衣服，橡皮布，木板或石板，墊在地上，救護的人立在上面，再用乾衣或橡皮布裹手，將觸電人挪開；再拉去電線。

觸電人離開電線後，讓他仰臥空氣流通的地方，解鬆他的衣帶，上體略高，用毛巾浸水覆在胸部，再用布擦他四肢，如果這樣還不有效，就須施行人工呼吸法了，這方法即使觸電者如前仰臥，上身稍高，身子上墊衣服，解開胸前襯衣，設法使他的口張開，使他的舌伸出，另由一人站在他的身邊，用兩手握着他臂膀，慢慢的伸起，使他兩臂貼近自己的兩耳，候兩秒鐘後，使能吸入空氣，再屈着他的兩臂，緊緊的貼着胸旁，再候兩秒鐘，使能呼出空氣，如此來回施行，每分鐘約十五次，人就會慢慢的蘇醒過來。

南洋土人的魔咒【下】

微

東印度諸島的土人張網於海中之時，常擇木實最多，鳥類常攢集着的樹木，切取其枝以為張網之柱。他們以為這樹既能集多數的鳥類，自亦能集多數的魚。這種魔咒，則是接觸魔咒與模倣魔咒的混合了。

新幾內亞西部的土人，當其用槍刺海獸海鰮之時，亦用一種魔術。他們捕椰子樹上的甲虫，放入裝在槍頭的囊中。其意以為甲虫由樹木很快的飛向人類，這槍也能很快的飛向海鰮，海獸，而刺入其身。

馬來人張網以捕鰡魚，在張網的時候，必嚼飯團三塊。說這可以幫助餌物直入鰡魚之喉。這也是一種模倣魔咒。而他們對於這種飯團，以及前述之甲虫，卻視為有一種魔力的聖物，即所謂「麥那」。這種例子，細檢起來，實不遑枚舉，且不特南洋地方為然，現今文明各國，以及我國鄉間，信仰這些的，怕也不少呢。

沙羅門諸島的東南角，有叫聖克利斯德鳳島。該島西端，有一個名叫挨羅西的區域。在這裏的人民，相信疾病都是由于所謂「美那」的一物所惹起。所以醫治疾病，必須另請一個「美那」，來轉換惹起疾病的「美那」。他們所視為「美那」的很多，但主要的不外三種，即水氣和石灰便是。水是無論什麼時候都可用的，氣也大體可用，石灰係燒珊瑚岩而成。水因為能治愈一切疾病，也可以單用，否則攙和石灰或其他材料而用。

該地人民醫治疾病的魔咒，可約舉數端於下。

（一）瘧是由於某種咒語而惹起，可將石灰和磨砂撒於其上，並用某種樹葉擦之使熱。

（二）傷亦由於某種咒術所惹起，亦用特種樹葉，擦以石灰貼於患處。即為該傷原因的「美那」必能踐出於所貼樹葉之上。

（三）瘤可用蚌殼割去，以椰子殼盛水使飲，並啖檳榔。

（四）肩胛酸痛係犯「塔布」，盜食椰子而起。可用水灌注肩上，擦之即愈。

（五）咳嗽係冒犯神聖的海鰮而起，可用某種木實搗碎使食，更用樹芽搗爛加水使飲。

（六）赤痢乃是某種幽靈作祟，亦飲某某樹葉及樹汁可治。

如上各種治病方法，種類甚多，然大同小異。他們無非備一個有「美那」的物來打倒為疾病原因的「美那」而已。然挨羅西人的見解，以為「美那」恰如體氣一類的東西，近接之即生危險。只有行施魔咒時始可用之。飲水，吹氣，都為的轉移「美那」。蚌貝等物自身並無「美那」，但可作為媒介，即當施術之時，「美那」便入於蚌貝，而來驅逐病源。

他們相信世上有所謂精靈，而和幽靈互相對立，精靈又有二種，一為人頭蛇身，四眼四牙，左右兩肩各生一翼，牠雖是男性的，但胸間生有二乳，據說牠是給與一切生物以生命的絕大母神。

像上述這魔咒，有時雖也偶然療巧彷彿百效，但自然是不應的時候多，於是人智進化，對於魔咒的信用也漸漸減退。至今文明的國家，似已無魔咒的存在，但未開化人間尚有相當的信仰而已，不過我們考察魔咒的起源，卻覺得這實是人類要把自己置於理想境地的原始的一種努力，魔咒與其說是宗教的，倒不如說是科學的，魔咒實為科學之母，自然科學恐由魔咒進化而來，尤其是醫學藥學實為魔咒進化而成，這只看上述挨羅西人治病的方法，也可以明白了。

求是齋經濟論集（七二）

諸青來著

設使該省當局，在曩年壹意民政，從事建設，關內政局變更，亦可不受影響，和平發展，進步無量；惜乎昧於野心，以黷武為快意，未能早見及此耳。

㈡吉黑　據民五預算：吉林省之國家收入，可有盈餘；黑龍江則雖有虧短，尚不甚多；其後兩省歲出逐年增加。茲將民五民十二兩年度預算比較如左：（萬元為單位）

年度	歲入	軍費	政費
民五	吉九八一 黑四八一	三〇一 二九二	二二六 二四〇
民十二	吉九五九 黑七六一	八二一 七八二	三六九 四三三

觀右表，可知該省民十二之歲入，雖較民五幾增一倍，而歲出則超過一倍以上。收支不敷之數，吉省二百餘萬，黑省四百萬，其時關外三省，宣告自治，所有鹽稅煙酒印花等屬於中央之稅收，一概截留；再有不足，則募債或增發官帖以濟之。自民十二以後，軍費更見增加，收支益難適合。近聞三省擬裁冗兵，軍額定為十五萬人，此說能實行，撙節不多，仍須歲支巨額軍費耳。

㈢陝甘新　三省僻處西北，均甚瘠苦，陝省自民五以後，兵匪騷擾，民生困苦，不堪言狀，財政狀況尤為窘迫，茲將該省民五及民十一之國家收支預算，錄之如左：（萬元為單位）

年度	歲入	軍費	政費
民五	七八三	三六二	二三〇
民十一	五六二	九〇三	二三二

夫子廟 小蘇州 茶食 糖菓 號
平時蒙各界及遠道顧客擁擠爭先恐後選購新鮮食品此乃價廉物美之鐵證也端陽節將近新到大批洋酒各種罐頭送禮極為相宜
應時 湖州粽子 葷素荳糕 新到 新香椿芽 洞庭枇杷膏 A534

馬慶康公司 新出品 電爐烘製 奶油威化餅乾 又酥又脆真好吃 味分 桔子 檸檬 香草 巧格力 每包二角五分 A536
地址中華路一六五號

祥和 南貨食品 豆沙 火腿 鹹肉 子粽 葷素荳糕 玲玲大中果露 橘汁汽水啤啤 三和各種罐頭醬菜 夏令應時水果罐頭 潤肺白沙枇杷梨膏 零躉批發！ 均極歡迎！ A535 中華路

夫子廟 太平村 支店 鮮嫩筍脯 新香椿芽 玫瑰紫香菜 葷素綠荳糕 經理東山嚴大德堂枇杷膏 太倉糟油 平湖糟蛋 玫瑰香糟乳腐 鮮肉夾沙粽子

萃華罐頭食品商店 最新發明 醬菜大王 味美絕倫 佐餐聖品 已經應市了 珠江路西口郵局北首 A537

合衆文具公司 唯一售價最廉的高等文具用品店！
專營 中外教育文具儀器用品！ 名廠自來水筆負責保用！ 聘請各師專門修理破壞鳳琴！ 地址：朱雀路九十二號（中報社對面）

大華茂紙號 印刷 文具 本號 中文 西文 自運紙張 鉛筆墨 儀器 承印 軍政機關 簿記表冊 印刷品全 南京北門橋魚市街三四號 A626

北京榮寶齋書畫紙店 本齋南京分店延齡巷五十九號 電話二二二四九 專售現代名人書畫 扇屏對聯 箋紙 毛筆 泥金 徽墨 印泥 硯 文房禮品 古玩 本號八時收款

泰和製版所 精製 特點 銅版 鋅版 照相鋅版 五色銅鋅版 出品精美 交貨迅速 價目克己 地址 南京中華路三三二號 A540

張簡齋中醫 助醫 鄧魯泉 專治內婦兒科 診所 長樂路口大德堂內 寓安樂坊張醫隔壁13 A673

醫師黃達珊 回京復業 地址 夫子廟市府路二十四號 科目 內科 小兒科 婦人科 花柳科 皮膚科 肛門科 泌尿器科 神經系科 門診 每日上午八時至十二時 下午五時後 出診 五月十七日開幕 午前預約

瞿俊良診療所 專門梅毒淋濁 統治內外各科 A671

國醫徐又椿 內婦小兒科 門診上午八時至一時 出診午後二時 地址 大香爐小板巷口天壽參藥號 A603

南京 鍼灸療養院 門診部 療養部 中風不語半身不遂口眼歪斜口角流涎牙關緊閉手足麻木 金針科醫師李靖方 白下路昇平橋西廠十一號 A561

首滅濁 美國雅培藥廠出品 『SULFAMIDYL』 最新化學診療劑 專治白濁及其他一切變症合併症 各大藥房均有出售 新民大藥房經銷 太平路一五五號 A503

樵山醫院 專治 內科外科性病科 附設 一純齒科部 特設電療科愛克司光 門診每日上午九時至下午四時 出診每日下午四時至七時 星期日下午休診 祝節日全日休診 院址中山路一一七二號 A593

產婦科 女醫師徐松芬 兼治內外各科 包戒煙毒 佈種牛痘 中華路許家巷二十二號 備有產科優待券 附設療養室 A635

省二醫院 內外科 花柳科 女醫接生 產婦科 小兒科 包戒煙毒 院址碑亭巷二四七 A552

中青齒科醫院 科目 口腔外科 治療科 拔齒科 鑲補科 口蓋補綴科 齒列矯正科 院長 齒科醫師 林中青 院址府西街四五號 電話二二四三六號 A553

黑海星 注意 打倒煙瘾 肅清煙毒 黑海慈航 同胞救星

中醫張仲樑 兒科專家 兼內婦科 A523 診所 明瓦廊九十八號（原住新街口）

國醫推拿專科徐希濤 回京應診 A555

葆初診療所 謝惟仁醫師 照常應診 主治內外各科 尤精內科及花柳科 糯米巷口對面 時間上午九時至下午四時 地址昇州路二六三號 A554

周炳華醫師 主治內外花柳各科 原在太平路設診療所事變後遷移白下路昇平橋一二六號

性病專科醫師 顧洪模 回京復業 花柳白濁橫痃下疳限日除根 時間上午九時至下午六時止 博濟醫院

厲羣牙醫師 診治科目 口腔外科 拔牙科 鑲補科 治療保存科 牙列矯正科 門診 上午九時至下午五時 院址 中山北路五〇八號鼓樓醫院南首 A551

劉浩醫師開診 地址 鼓樓湖南路西橋口七四號 科目 內科（心臟血管肺肝胃腸腦性神經系疾患及傳染病等）小兒科 皮膚花柳科 眼科 及新法戒煙 時間 門診上午八至十二時 下午二至五時 出診下午五至七時 特診隨請隨到 星期三及假日午後停診 A653

神針治病 以針導氣 不粘皮膚 專治男女老幼內外一切疑難大症 吳建成啓 地址 洪武路八條巷西首一號 A654

廣東醫院 專門 戒煙戒毒 醫師 程立鈞 凡鴉片紅丸白麵等瘾不論老幼均以最新特效療法 一二星期便可徹底斷瘾 絕無痛苦 不礙工作 兼理內外各科 章程函索即寄 院址中華路府東街 A649

竹口醫院 科目 產婦科 性病科 內外科 電療科 眼耳科 喉鼻科 小兒科 齒科 住院 病房清潔 房屋清靜 最宜療養 院長 醫學博士 竹口文雄 院址 洪武街洪武路 電話二一三四七 A546

廣通診療所 專門包戒 鴉片白麵紅丸嗎啡等毒品 不論男女老幼有病無病 一二星期徹底斷瘾 絕無痛苦 不礙工作 永不復吸 備有章程待索 醫師華達三 兼治內外花柳皮膚等科 地址中華路青年會對面 A634

與久那兒 鴉片 嗎啡 海洛英 最新戒煙靈藥 注射用 南京太平路文昌巷文華公寓內 國際新藥研究所南京出張所 中支總批發處 南京建康路四二九號 東西大藥房 各重要大藥房均有代售 南京總代經售處 A659

戒煙聖藥 四巴諾露 鴉片 嗎啡 海洛英 特效止痛、鎮靜止咳、包裝方便 十管入 三〇五入 五十管入 五〇五入 一百管入 注射用 北中支總發賣 朝日製藥株式會社 北平支店 南京批發處 夫子廟龍門街 廣生大藥房 太平路大華藥房 各大藥房均有代售 A637

一粒靈 戒毒特效良藥 包戒白麵 專戒鴉片 有法國新出品的 南京總經理建康路太和藥房 北門橋魚市街新中央藥房 A651

重逢

·洋·

是一個暮春的天氣，出乎意外的，竟在親戚家裏和她重逢了。計算起來，要有五個年頭沒有看見過，也沒有得到過一些消息。本來，她那一對脈脈含情的眼兒，就常常出我的回憶，我也時常和朋友們談起她和我的一段關係——到現在還值得一談而可念的往事。

我們的家本來就是相隣的，兩家的感情也是非常好的。她比我早出世一年，在我會走的那年起，就一直和她在一塊玩，還記得不知有若干次我們學着做舊式的婚禮，新郎新娘，居然就是我和她，然而誰也沒想到，在我十三歲的那年春天，由父母之命媒妁之言，我和她訂婚了。當我知道了以後，這弱小的心靈上，是感到如何的愉快呀？

的確，我們一羣同玩的孩子裏，找不到像她那樣的漂亮的小姑娘了，還記得在訂婚前的一年，有一次爲着有一個同伴說她的壞話，我居然打抱不平，把那同伴罵了一頓，同時又安慰着她，這時，她對於我的感激，眞是說不出來。實在的，就從小時候起，一方面，我常常幫助她對付那些欺侮她的同伴，一方面，她也時常照顧我玩昏時丟的衣帽——我們眞是要好得如姊弟一般，幾年來的耳鬢廝磨，有時竟會使我不願和她有片刻的別離。

然而，意想不到的苦悶，竟會隨訂婚而來，就是，這次的訂婚，非但不能使我們更加接近，反而疏遠了，疏遠得再不見在一起的時候了，原因是怕人家說呀。中國向來的習俗，要是一對未婚夫妻在一塊，尤其在鄉村裏，免不了給人家笑話，何況，我們兩個又是年輕的孩子，怎當得住大人們的說笑呢。因此，非但不敢常在一塊玩，就是看一眼也不敢，而只有五相躲避了，要是運氣的話，有一個時間，能在無人的地方遇見了，那也至多只是偷偷的相視一笑，而又匆匆的走開了，實在一刻也不敢停留。這眞成了咫尺天涯，兩地相思。

訂婚後的一年，我爲着求學，所以離開了家鄉，以後是連偶一見面也不容易了，這樣的過了三年，我們的年紀還只是十七八歲，雖然我已是一個初中畢業生，但實在還沒有勇氣不顧旁人的說笑而去和她接近，而不幸的事情就此發生了。

是剛升入高中的一年，一天，突然接到父親的信，大意是說她行爲不端，遵照外祖母的意見，決定把我和她的婚約解除，並且已由媒人說妥了，這個突如其來的消息，我不知道要怎樣說才好，更不知道這婚約的解除與我的前途是怎樣，更何況年輕輕的可以自作主張。於是爲着功課的繁忙，就把這件事擱了。不過，我心裏仍是常常記着她。

從這以後，不到一年，她的家搬到上海去了，因此，接連着又有四年的時間，連一點信息都沒有。雖然親戚朋友們已把這一件事忘掉了，雖然我已結了婚而且又有了一個孩子的父親，但是，每次和朋友們談起「愛人」時，我常常提起她。而且表示着「解約」的錯誤，我竟深深地可惜爲什麼要解約？尤其是在酒後，我總很高興的把這件事的前後細細地訴說，想要從回憶裏求得個聊以自慰的安慰。

眞是有意外的，一天下午，我爲着到朋友家去借書，走進他家的客堂，一眼瞥見了她，心裏不知怎的，覺得很利害，兩隻腳頓了一會，又不自覺地走了進去。說什麼好呢？借書的念頭忘了，該說些什麼呢？在我正在一種難以形容的侷促心境之下，她，五年不見的她，竟立起來走到我面前，「五年不見了，一向很好吧！」尤其是滿臉的笑容，含情脈脈的眼兒，更可愛的那對「苗條的身材」，昏亂的頭腦裏，想不出一些話頭來，過去的回憶，眼前的事實，使我詛咒，使我憤怒，舊社會中無意識的醜笑，造成了我永不能磨滅的創痕。

愛慾之爭【中】

·清風·

金城大學對面兒有一坐咖啡館，一點到晚上七鐘，倘虹霓燈做成的招牌——Rosemarie，便一跳一閃的活動起來，燈光的閃動，最能激動人的心浪。

老李自從被惠琳拒絕了答覆以後，他的精神非常萎靡，對於自己的生活感覺到苦燥無味，於是Rose morie便成了他的消遣之地了。

一到了下課的時間，他洗過澡，看看鐘已經到了七點的樣子，他便用着一種安閒的腳步，踱到Rose marie去。

「總來了」。總是她迎上來這麼說。說完了，並且還領導他到一間隔離的雅座間裏去。

「喲，妳今天又好看一點了，妳再好看一點，我就要被妳迷死了。」老李調侃着說。

「是麼？我也被你迷死了，就是你再不漂亮一點兒，哈哈……」她好像一朵鮮花一樣，左右的擺動，好像被風吹動着一樣。顯出極動人的樣子。

老李看着她——劉莉莉的臉兒出神，因爲她有七八分像着惠琳，尤其是那雙眼睛，那張小嘴，比惠琳還俏倒，可惜身體太弱了一點兒，沒有惠琳那麼健康美，除了這一點，簡直比惠琳還要美豔。

「莉莉，妳爲什麼不招待客人去呢？」老李笑着說。

「咦！您不是客人嗎？」劉莉莉露着雪白的牙齒，對他笑了一笑說。臉兒又紅暈了起來。

「可是，妳的朋友來，看見妳在我這兒，他不生氣嗎？」老李望着她的臉兒笑了一笑。

「妳就是我的朋友，我再沒有朋友了。」她不好意思，低下頭來，臉上起了更深一層的紅暈。

「我很想做妳一個朋友，可是妳若有朋友時，請妳不必哄騙我，可以直接的說，莉莉小姐，妳有朋友嗎？」老李又追問了一聲。

「誰有朋友，誰就……」她好像要發誓似的。

「得了得了，我和妳開玩笑，妳怎麼當眞起來。」老李拍了拍她的肩，就手把她的手輕輕的握着。

「喲，我倒忘了，您要吃甚麼？」莉莉含羞的說。

「我要吃莉莉」。老李狂笑了起來。

莉莉看着老李的臉兒，的確是一個美男子，自己的心中，不由的愉快起來。愛的箭刺在她的胸中。

無線電裏正唱着動人的「鳳凰于飛」的歌，麥克唐納應用高低婉轉的歌喉，激動着每一位酒客的心浪，老李聽着這種歌聲，看着莉莉，不禁要昏迷過去。

「李，請乾杯罷。」莉莉替老李斟滿了一杯。

「妳也應當吃一杯！」老李也替她斟了一杯。

「我不會吃酒，你請罷」。她背過頭來說。

「甚麼？妳不會喝酒，今天交這杯酒，不能不喝一點兒！」

「……」莉莉臉紅了起來，假裝着看地板。

「來，來，來。」老李把酒杯，送到她的唇邊。

她喝了一口，不由咳了起來，老李連忙用手拍着她的胸部，覺得她胸間，一起一伏的，感覺到有說不出的快感，待到她不咳了，他的手還是不停的拍着。

她望着他的臉，羞的抬不起頭來。

「喂，莉莉，我有一句祕密的話，要向妳說，不知妳能够答應麼？」老李緊握着她的纖手。

「甚麼話？」她明知道他的要求，假裝不知的說。

「咳，乾杯罷！」他摸着酒杯，不由的笑了起來。

霓虹燈上的Rosa Marie格外的光亮起來。

賣「哨子」的老人（續）

·毅馬·

「指着這個吃飯還成？」不過老年就等於殘廢，小孩們常玩的玩意兒，晴間做幾個挎進市裏來賣，哄孩子的玩意就是了。」「也別說，在起先，我在大街上一吹，就有許多孩子從家裏跑出來，把我圍得水洩不通，搶着要買。便宜，賣的多，那時錢也當錢花，一天也就够繳的了。高興還剩下幾個。現今那兒行？有錢人家，買什麼的銅的洋鐵的，又衛生，還有什麼稱哨子是不喜歡的。沒錢人家也不肯拿錢來買，因爲像原先賣法，賣不着；多要錢，人家又買不着。這買賣眞是難做透了！要不我說和要飯差不多，眞是實在話。」老人說到這裏，又微微地笑了。

「也別說是這樣快死的人」，老人又接着說，「就是年輕力壯的小伙子，也至多能掙口飯吃，一天下死的幹，想着養住一兩口家，眞比上天還難，先生也許不信這個，吃苦人自已知道——哈！……」

「我怎麼不信？我就沒有看見那些苦力嗎？」我這時已經深受感動，想到那些受有錢人驅使，爲有錢人流着血汗的苦人們，他們的可憐，實在還不祇是他們個人的吃苦，而是人羣的幸福日漸破落！因爲他們正在年輕，但他們勞力所捐築的，不是國家的富源，或者個人的幸福，社會的安康，是替有錢人囤積更多的金錢！金錢本是代替物與物的交易的，爲大家生活上的方便的；但大富賈們卻偏要把它壟斷在一起，不使它們流通，實在失却了金錢的本意！……

我看看老人的臉，想想他剛才的話，我眞沒話可說，因爲他也許已把我當做了有錢人，跟他交不着朋友！

「怎麼樣？先生挑好了嗎？」

「就要這隻吧？多少錢？」

「不用給啦！小意思！」

「那還好！要是在你家裏去拿或者不給錢；現在你大遠的跑到市裏來了，應該如數給錢——快說吧，多少錢？」

「那麼給三分錢吧？」我照數給了錢。老人點點頭說。

「先生忙着吧！再見！」

「好，再見再見！」

老人又挎起籃子，走下台階去，他向別家門前望望，沒有孩子。但有一兩個，也好像沒有注意這老人。老人又向裏走了兩步。

「不買哨子嗎？相公們！」老人向那圍攏在樹下面的孩子們問。

孩子們都回過頭來看看，但也都搖搖頭，有的把手指放在嘴裏咬着，好像那指頭很可愛當一隻哨子吹。

老人輕輕地歎了一口氣，走出門外去。一面拿起他的哨子吹着；

「哆來咪來咪來咪哆——」

「——……」

過了一忽兒，忽然有幾個孩子從裏院跑出去，向着老人的去影張望。但已經看不着老人的影子。連那代替老人叫賣的聲音，也漸漸地遠了！

（完）

難姊難妹（二三九）

王雪倩著

第十八回 一念悔何遲自憐獨影 雙闘未晚共誡弔孤墳

她所以極力勸小芙跟玉琳一同出去。小芙總覺得羞人答答的，不好意思的。玉娟勸她道：「芙妹，這時不容你再做羞態了。你試一回想；過去胡先生所受的這一切苦惱，是不是都由你一念之羞；不肯將他的責任，肩負到你身上；才害的他這樣？現在雖然沒有什麼魔障，可是他的精神，都是受了打激，急待個人來安慰他，恢復他的精神。你如果再做羞態，恐怕是將來的演變，又許出了什麼枝節？」小芙被她一席話說的馬上鼓起勇氣來！諾諾連聲道：「娟姐的良言，我一定遵從。不過，我同他出去，這裏工廠學校，可就得娟姐一個人兼顧了。」玉娟道：「這是我應當幫忙的，你只管放心走吧！我想將學校遷入工廠之內，好在工廠裏的房間也多，足够應用。就算附屬于工廠，豈不又省事又省經費。好在這學校也是華妹辦的，不是外人的。你和胡先生談一下去，我們就在最近，將兩處合併起來。你們如果出去，我一個兼顧着也方便。」小芙拍手道：「我早有這番用意，不過，表妹在世的時候；我怕表妹不幹。後來表妹去世，我又怕你避嫌疑；所以我只好不說。想不到你也是這樣的打算，正好和我一樣，咱們就這樣辦吧。玉哥不會不同意，我馬上和他商量一下去。」她說着同去，將玉娟這番意思，完全告訴玉琳。玉琳一聽忙道：「好極了，反正我們無論辦學校辦工廠，都爲了社會人羣；不是純粹牟利主義。這樣一合併，我要出去旅行，有娟姐和你做伴；我也放心！」小芙聽他這樣說，也不好將玉娟之話說出來，只是漫應着他。她又和玉娟一說，玉娟道：「這不用你着急，等着學校工廠合併了之後；我再和胡先生談你這事。」小芙點了點頭。學校方面，擇了一個星期的日子，便遷到工廠裏邊。校長辦公室，就設在小芙那間小客廳裏；同在一所樓裏。忙亂了幾天，將學校安置好了，玉琳便要預備他旅行的事了。這時玉娟便找到他房中，向他說起旅行之事。玉娟問他道：「胡先生旅行，就是一個人去嗎？」玉琳道：「可不是一個。」玉娟道：「一個人旅行，太寂寞了；我看你還是同芙妹一齊去好不好？第一旅途不寂寞，第二她也心細；在旅途中有個照料。你又不是有一定的目的，只是爲了變慰這個環境，爲什麼不同芙妹去呢？她也可以借每跟你到各處開開眼界，多增一點見識；有我一個；足可以兼顧了。雖然不敢說辦的好，也不至於就辦壞了。」

我的嗜好

·涵之·

我常對朋友們說，做人總應該有點嗜好，假使一點嗜好也沒有，那就枉爲了人。

不過，我話雖這樣說，究竟我自己有什麼嗜好，我却也說不出來。我在童年時代就學會了打牌，在童年時代就學會了吃酒，成年後又學會了吸香煙，還曾抽過一次鴉片，也曾到過三次舞場，上過兩次妓院，我似乎無惡不作，實則却都不能算是我的嗜好，我雖能吃酒，但並不天天吃酒，一年不吃酒，我也決不會感到酒渴；我雖能打牌，但並不天天打牌，一年不打牌，我也決不會感到手癢。至於進舞場上妓院，更祇是偶然去呆看人家的有趣，我自己却一無所得。鴉片僅抽過一次，自然更談不到嗜好。天天消耗，數年來持之以恒的，就是香煙，但眞要停吸若干天，也決不會感到難過，縱使這算是我的嗜好，那末做了人，僅此一點嗜好，也覺得太起碼了。

我現在頗想加添一種嗜好。

我想天天吃酒。從來文人，莫不嗜酒，文人而不嗜酒，似乎就失其風雅。魏晉，阮籍，陶淵明，李白，都是嗜酒有名的風雅中人。歐陽修雖說醉翁之意不在酒，但他自號醉翁，畢竟與酒發生了好感。我雖非文人，却也常想假充風雅。如果天天吃酒，也許人家就會承認我是風雅之士。「風雅」兩字，雖並不像特任官那樣的顯貴，但究竟是一個清高的名詞。而且反正我假使不尙風雅，特任官的銜頭也還是弄不到的，所以樂得自鳴清高。

不過，吃酒我又怕吃醉了神經失常，濫發酒話。固然，我自問平生行爲坦白，事無不可對人言，但說話究竟應該因地制宜。譬如說，在窮朋友面前，養卹尙多餘蓄這類話，究以少說爲妙；反之，在十足富貴氣的場合，就不便談苦境，講窮話。而吃醉了酒，那就全無理智，胡言亂道，難免大失體統。而且在這個年頭，說話尤該謹愼，若稍心適意，濫發酒話，不僅風雅中人做不到，恐連最起碼的做「人」也會發生了問題。

這樣一想，我又不敢以吃酒作爲我的嗜好了。

我想天天打牌。記得某詩人說過：「吃飽飯，打麻將，國家事，管他娘」，（詞句或有出入，意義大致如此。）所以打牌亦一風雅事。而且世俗還有「衛生八圈」之說。我身體一向瘦弱，着實應該衛生。住所簡陋狹小，衛生設備全無，件件添裝，法幣不敷支配，辦副麻將牌究竟輕而易舉。公餘之暇，來它八圈，多麼悠閒，多麼寫意！贏了一點錢，可以看電影，遊名勝。或者辦點豐盛酒菜，宴請朋友；或者買件時式衣料，討好老婆，既合衛生原則，又有法幣進賬，一舉數得，何樂不爲？

不過，打牌固然有贏，但亦難免要輸。輸了怎麼辦呢；眞的，這個又是問題了。本來打牌不輸，原是天下第一職業，然而那裏眞能常保不輸？而且也許因爲我對於打牌的技術並不高明，過去事實，十次中倒有九次是輸的。此後能否轉風，殊無把握。萬一天天打牌，天天輸錢，那末不僅上述的看電影，游名勝，宴請朋友，討好老婆，全屬夢想，竊恐於衛生原則，亦大爲不合，因爲把錢輸光了，必將大動腦筋，徹夜失眠；甚至說不定將弄得「無以爲生」，還談得到什麼「衛生」？

這樣一想，打牌作爲我的嗜好，亦非所宜。

我想天天抽鴉片。一榻橫陳，香雲吐霧，此事第一安閒，第一舒服。聽說煙館中糖食水菓，一應俱全，而且還有美麗的女侍代爲裝煙。我更愛這「煙槍」的名稱。我自恨文弱無能，「槍」，手槍，機關槍都沒有執過，能天天手執煙槍，在我也能感到聊勝於無的興趣。

不過，予生也晚，我深悔不會早十年染此嗜好，因爲現在煙館已改爲戒煙所了。戒煙所究竟是怎麼一回事，我弄不明白，顧名思義，總是教人戒煙。我對於鴉片的嗜好還沒有養成，先要進去戒煙，豈非笑話？爲了要加添嗜好，才想到抽煙，抽煙而進戒煙所，總覺得失我本意。再說句老實話，目前煙價太貴，呼呼香煙，已覺勝任不愉快，雲土大土，更無力應付，所以鴉片是決計吃不成的。

我想，還是天天玩玩蕩女吧。好色天性，軍民一體。儘是德高望重的人，看去神氣活現，像煞有介事，但一見美色，無不軟化。商女應酬周到，別具迷人法術，如登仙界，更能使英雄氣短，沉醉紅樓，養成這種嗜好，眞是最爲樂惠了。

不過，我得說老實話：我頗想嫖妓，可惜我怕老婆。我常年潔身自好，她還是監視甚嚴。我偶爾與人家小姐略談片刻，她就會急着不要發生了奇妙的喫醋。其實我自已很明白，貌不驚人，才不出衆，縱使我要對於人家的小姐們存心不良，恐小姐們也不會來接受我這不良的存心。但我的老婆看得我十分名貴，她所見甚淺，以爲世上所有年輕女子都會像她自己一樣的對我表示好感。她天天急着不要被人家奪去了自己的丈夫，對於其他女子，除了對她僅示好感以外，應守着「男女授受不親」的聖訓。所以我細想在這樣一個情形之下，於嫖妓的嗜好，雖心有所甘爲，却勢有所不能。

左思右想，煙酒嫖賭，路路不通，雖欲無惡不作，然亦無惡可作。若就棄邪歸正而言，本來可以讀書爲嗜好。記得幼時在私塾裏讀書，先生就用「書中自有黃金屋，書中自有顏如玉」這兩句話來引誘我讀書的興趣。我當時腦筋簡單，以爲先生不會說謊，對於這兩句話深信不疑，讀書十分認眞。但十年窗下，既沒有讀得「黃金屋」，亦沒有讀得「顏如玉」，再讀下去，料想還是失望。現在自覺幼時聰明得多，這種嗜好，還是讓人去做，我是決不願再染此嗜好了。

至於收藏古董字畫，亦屬高級嗜好之一。但我自知對於鑑賞能力，並不高明。如果傾家蕩產，換來盡是贋品，不僅徒涉虛耗，兼且貽笑法家。這個嗜好，又是萬萬要不得。

大概命裏注定，我是祇配呼呼香煙，其他嗜好，概與本人無緣。但近來香烟價目飛漲，法幣來處不易，我想索性連這嗜好也戒掉了吧，反正我總是枉爲了人。

（轉載新命月刊）

曲煥章百寶丹 專治跌打損傷風濕骨痛 本藥創始人曲煥章積三十餘年老牌 國家總經理上海 南京分經理朱雀路 A669

止痛 阿司非那爾藥片 專治 頭痛月經痛牙痛筋骨疼痛及一切疼痛 藥性宏大加效神速 德國鴻發藥廠出品 各大藥房均有出售 A518

白敬宇眼藥 主治，沙眼，雲翳，及各種時行目疾 店址：南京朱雀路奇望街白下路昇平橋 本外埠各大藥房均有代售 A585

疥瘡 濕毒 三日包好 無効還洋 本藥房經理維揚協茂祿藥油專治疥瘡濕毒瘡癩及一切皮膚病 第一次搽後止癢第二次第三次包可痊癒 南京總經理建康路太和藥房 代售處南門大街新中央藥房昇州路中華藥房 A591

純淨及含與 康福多 片劑液劑 功效相同 上海五洲大藥房 A524

國藥淋濁丸 △五淋白濁：急慢分治：每盒分甲乙兩種 甲種治急性 乙種治慢性 △藥力超羣：除根神速：一元 此丸行銷本京十餘年治愈淋病數萬人功效之神奇無害證述 蘇州濟眾藥社發行 南京經理夫子廟東廣生藥房 各藥房均售

强身保腎丸 此丸具有極大滋補力 男子腎虧 女血虧 久不生育 赤白帶下等症 蘇州濟眾藥社發行 南京經理夫子廟東廣生藥房 各藥房均售 每盒一元

遺精早洩 外治妙藥 愛力多

元記 別有天菜社 值此春光明媚雅人深致 新房間華麗設備以幽雅特聘名廚 地址 夫子廟新姚家巷口 電話二二四三九號 A523

諸君如欲叫菜定廳請撥電話二二二八五四號 明湖春粵菜館 廣州時菜 星期美點 地址中山路四一號東和劇場對過 A521

福記 萬全酒菜館 本館正式復業 精製筵席餚饌 著名越產紹酒 喜慶宴會小酌 特聘高等名師 各地風味兼備 妙齡女侍招待 無不盡善盡美 地址夫子廟貢院東街 A664

北平 泰山飯店 正式復業 高尙筵席 北平酸肉 坐位寬暢 聘平名師 掛爐烤鴨 精良細點 空氣流通 應時宴會 燒烤魚翅 房間清潔 讌會咸宜 地址中山東路三二八號 太平路東首 A636 本店便利顧客起見特設皮鞋部精工專製各式皮鞋

浙紹 六華春酒菜館 地址貢院東街 電話二一七四七號 A322

豫豐泰協記酒菜社 本社營業蒸蒸日上 承各界惠顧 A53

樂園飯店 本社專辦維新筵席 改良和菜 零折碗菜 各省佳餚 隨意便酌 早晨細點 隨堂招待 應有盡有 如蒙惠顧 竭誠歡迎 地址朱雀路三百另一號 A524

大東酒樓 高尙酒席 隨意小酌 應時佳餚 早茶細點 零折碗菜 早晨茶食奉送 特聘請新到蘇滬妙齡名姝爲招待服務懇勤承蒙賜顧特別歡迎 地址夫子廟貢院東街 A527

太平洋酒菜館 地址夫子廟貢院東街 電話二一七四八 本號附設咖啡部 津川名菜 女子招待 空氣流通 各種筵席 房間清潔 如蒙惠顧 隨意便酌 坐位寬暢 特別歡迎 彈子房 A531

好好樓酒菜社 地址夫子廟 本樓專辦京江名菜 男子侍役 早茶名點 貨眞價實 應有盡有 各種筵席 各地名廚 如蒙惠顧 特聘到江揚名師精製水晶餚蹄 細點 隨意便酌 味美可口 竭誠歡迎 A529

新開 吳宮飯店 各界旅客注意 房間優美 器具摩登 佈置新穎 花園別緻 附設浴室 清潔衛生 禮貌週到 開幕伊始 營業富麗 空氣新鮮 茶房訓練 定價低廉 A526

福昌飯店 甲等房間每天日金十五円 乙等房間每天日金十二円 早茶日金一円五十錢 午餐日金二円五十錢 晚餐日金三円 A533 （二樓）西餐 電話22577 （三樓）旅館 電話23372 （五樓）餐廳 電話3373 南京中山路五十七號

大陸 西餐館 牛肉莊 自製各種德式香腸火腿 青島黃牛肉各種食品一應俱全 中山路一一七號 電話二三○九三號 中山路二一二五號

新開 東亞旅館 各界旅客注意 房屋優雅 客廳富麗 茶房侍候 定價克己 空氣新鮮 佈置美觀 禮貌週到 承蒙光顧 器具新穎 清潔衛生 開幕伊始 無任歡迎 地址 A662

双葉閣菜社 早茶閣點 福建名菜 中山路四九號東和劇場對面 電話二一一六四號 A663